RIO DE JANEIRO, SABADO, 27 DE MAIO DE 1961

Tempo: Bom. Temperatura: Estável. Ventos: Variáveis, fracos. Máxima: 26,0 (Bangu). Mínima: 18,3 (Praça Barão de Taquara).

ANO XXXIII — N.º 10.068

# Diario Carioca

Fundador: J. E. de Macedo Soares

O Máximo de Jornal no Mínimo de Espaço

PREÇO: Cr$ 5,00

# AGRAVA-SE A CRISE ENTRE J. Q. E CLUBE MILITAR

## Jânio sem dinheiro —

A ESTA hora, o presidente Silva Quadros deve estar muito arrependido da aventura de passear o seu govêrno pelos quatro cantos do território, agitando os povos e os governantes locais, sem ter nada a lhes dizer de novo ou de sério. A última coorte de promessas realizou-se na Paraíba e foi igual às anteriores. Quadros explica suas digressões pelo desejo de auscultar diretamente as populações do Nordeste, tomando pé nas suas carências e necessidades, assegurando que depois de informado tomaria providências reparadoras.

Ora, o próprio Jânio começou a arenga no comício popular, desiludindo o seu auditório, declarando enfàticamente que os nordestinos não se embalassem com muitas ilusões porque o presidente da República é quem "não tinha dinheiro". Então, o que foi fazer no Setentrião êsse cooperador sem gaita? Não tendo dinheiro e não tendo manifestado disposição de obtê-lo de outro modo, para reduzir as angústias das populações que visitava, melhor seria que Jânio fôsse diretamente às comidas da gente pobre, que foi o seu menu de arroz, feijão e carne sêca.

CONTUDO, Jânio esperava alguma coisa da ingenuidade dos nordestinos, isto é, palmas, vivas e muita alegria popular. Acontece, porém, que logo no comêço de seu govêrno o presidente Juscelino Kubitschek passou na Paraíba e foi o tempo bastante para resolver o problema secular de Campina Grande, uma das melhores cidades do oitão nordestino, quer dizer, a água abundante e sadia nos domicílios e logradouros públicos.

Não houve então promessas nem procissão de ministros e governadores dos Estados e do Banco do Brasil. Apenas, Juscelino asseverou que Campina Grande teria água abundante e deu água nos encanamentos e nas torneiras em casa.

NÃO sabemos se na última excursão de Jânio Quadros ocorreram as pilhérias e os ridículos que sempre o acompanham no desgaste de suas intenções. Uma coisa, porém, podemos asseverar: com dinheiro ou sem dinheiro, o estadista de Mato-Grosso, não tendo a mínima comiseração das populações sofredoras do Nordeste, não mostra o mínimo propósito de socorrê-las. Se não vier de longe a água, como em Campina Grande, os nordestinos podem sentar-se para esperar...

J. E. DE MACEDO SOARES

## 'Vetos de Jânio'

(Leia o artigo de Danton Jobim, na 4a. página)

## Cardeal: Cuba deve ser lição para AL

CIDADE DO MÉXICO, MIAMI, SANTIAGO DO CHILE, WASHINGTON, BOGOTÁ, MONTEVIDÉU —

**O cardeal Rivera, de Guadalajara, em mensagem enviada ontem ao clero católico cubano, afirmou que o govêrno de Fidel Castro está "em mãos do comunismo" e expressou a sua presença de que o ocorrido na República do Caribe sirva de lição aos outros países da América Latina.**

Os prisioneiros mandados por Fidel aos Estados Unidos, para negociarem a permuta de patriotas por tratores norte-americanos, deixarão hoje Miami, por via-aérea, com destino a Havana. O embarque está programado para as 10 horas (hora de Brasília).

### CHILE AJUDA

Um grupo de senhoras chilenas decidiu iniciar neste país uma coleta de fundos destinad: a aumentar as coletas já iniciada. nos Estados Unidos e vários países latino-americanos para adquirir os 500 tratores que o regime de Fidel Castro pede para libertar mais de 1.000 prisioneiros cubanos.

Ao formar com êste fi o "Comitê de Solidariedade umana", as senhoras que o integram explicaram que os fundos arrecadados serão enviados ao "Comitê de Tratores pró Liberdade", que preside nos Estados Unidos a sra Eleanor Roosevelt, e declararam que, estando o Chile em dívida pela generosa ajuda que recebeu de tôdas as partes do mundo após os terremotos do ano passado, "um modo de resgatá-la, em parte, é salvando a vida dêsses milhares de prisioneiros cubanos".

### AUXILIO DOS JUDEUS

A 'B'Nai B'Rith', organização filantrópica judia, contribuiu com dois mil dólares para ajudar a libertar os prisioneiros que estão em poder de Fidel Castro, por intermédio do movimento "Tratores para a Liberdade".

Label A. Katz, presidente da organização, disse que essa campanha nacional 'responde a uma das mais antigas tradições dos Estados Unidos, ou seja, a de ajudar os oprimidos".

Em carta junto à qual é remetido o donativo à sra. Eleanor Roosevelt um dos três co-presidentes da comissão de cidadãos particulares encarregada de arrecadar fundos publicamente, sr. Katz acrescenta:

"Estabeleceu-se nas Escrituras que salvar uma vida é a mais alta recompensa que um homem pode receber. Êste princípio de ética tem sido sempre apoiado por meio da participação de planos filantrópicos ou da ajuda voluntaria. Historicamente, constitui um dos marcos do curso de nossa vida nacional".

### NA COLOMBIA

Como em outros países da America Latina, um grupo de mães colombianas organizaram

(Conclui na 11a. página)

## Quer que a União volte 63 milhões

RIO —

**Em ação ordinária que apresentou na 1ª. Vara da Fazenda Pública contra a União e o Banco Nacional de Desenvolvimento Econômico, a S. Paulo Cia. Nacional de Seguros de Vida está pleiteando a restituição de Cr$ 63 milhões, mais os juros de mora e honorários de advogado.**

Aponta a emprêsa a inconstitucionalidade da formação de um fundo especial, por parte das companhias de seguros, exigida nas portarias 673 ... (1952) 834 (1953) e 90 (1960), como emprestimo compulsório que seria restituido em títulos da dívida pública. Essas portarias, no parecer da Cia., são nulas, porque segundo a Lei 1.628, de 1952, a Caixa Econômica Federal, as companhias de seguros e capitalização e os órgãos da Previdência foram excluídas.

## D. Sara Kubitschek regressou ao Brasil

RIO —

**Regressaram ontem ao Brasil, depois de uma estada de quatro meses na Europa, a sra. Sara Kubitschek, espôsa do ex-presidente Kubitschek, e suas filhas Márcia e Maristela. Ao desembarque, estiveram presentes grande número de amigos e colaboradores de JK, os alunos da Escola n.º 10 das "Pioneiras Sociais" e representantes do Centro de Pesquisas Luísa Gomes de Lemos.**

Ao Aeroporto Internacional do Galeão, o sr. Juscelino Kubitschek não pôde comparecer, em face de se encontrar empenhado na sua campanha pela senatoria pelo Estado de Goiás. D. Sara e suas filhas seguirão amanhã para Goiânia

### PERSONALIDADES

Entre as numerosas personalidades que se fizeram presentes à chegada de dona Sara e suas filhas, anotamos as seguintes: ex-ministros Armando Falcão, Sebastião Paes de Almeida e Lucas Lopes, e os ministros Gama Filho e Alvaro Dias. Dona Sara foi alvo de significativa homenagem, ainda no Aeroporto, quando alunas da Escola das "Pioneiras Sociais" lhe ofereceram uma "corbeille" de flôres, tendo a ilustre dama agradecido, emocionada, em ligeiro improviso.

## Rebeldes de Aragarças em sindicância

BRASILIA —

Citando um discurso do deputado Danilo Nunes (PTN-Guanabara) na Assembléia Constituinte e lembrando que se tratava de um oficial superior das Fôrças Armadas, o deputado Ari Pitombo (PTB-Alagoas) assinalou estranhar a presença, nas Comissões de Sindicância criadas pelo sr. Jânio Quadros, de oficiais que tomaram parte em movimentos contra o govêrno anterior, como os de Aragarças e Jacaréacanga. Concluindo encaminhou requerimento de informações ao Executivo, a respeito daquela acusação e o que o govêrno tem feito para evitar "que, membros facciosos e comprometidos se convertam em instrumentos de ódios e vinganças políticas".

### ENTRE AS ALUNAS

*Ao desembarque no Galeão, ontem pela manhã, D. Sara foi cercada pelas alunas da Escola 10 das "Pioneiras Sociais".*

### NÔVO GABLE EM CANNES

*Feições rudes mas simpáticas, gestos bruscos mas harmônicos, talento versátil e amadurecido — as virtudes que fizeram de Clark Gable "o Rei" — encontram-se tôdas, e em dose generosa, num môço que tem pouco cinema no passado, mas muito pela frente, sem dúvida. Até a bela Danick Pattisson, interrompendo um namôro, veio ver de perto o candidato ao trono de Gable. Chama-se Stuart Whitman. Guardem êsse nome. (Reportagem na última página).*

## Raptadas e mortas as duas milionárias: EUA

PLAINFIELD, Nova Jersei —

**Foram sequestradas, violentadas e assassinadas, ontem, as espôsas de dois altos comerciantes desta localidade, quando regressavam, em seu "cadillac", de uma festa. Plaintfield, situada a 60 quilômetros de Nova Iorque, teve sua habitual calma de cidade pequena transtornada pela notícia e as consequentes batidas policiais.**

As autoridades prenderam, horas depois, dois negros, como principais suspeitos. Multidão considerável aglomerou-se em frente à Delegacia de Polícia local. Populares, agitados, prometeram linchar os criminosos, quando os altofalantes das viaturas policiais deram a conhecer detalhes brutais do crime.

### VÍTIMAS E SUSPEITOS

As vítimas foram a sra. Eleanor Tyson, de 50 anos, casado com um corretor de valores de Wall Street, Robert Tysen, e que deixa três filhos e a sra. Eleoanor Ewell, de 51, cujo espôso é vice-presidente executivo da Mack Trucks, incorpored, deixando um filho órfão.

Os suspeitos foram identificados como Joseph Maxey, de 23 anos, natural de Buckingham, Virgínia, e Lorell Parsk, de 22, procedente de Benham Lynch, no Kentucky. Ambos trabalhavam numa garagem de automóveis.

"SAO PAULO"
COMPANHIA NACIONAL DE SEGUROS DE VIDA
DIRETORES:
Dr Jose Maria Whitaker
Dr Jose Carlos de Macedo Soares
Dr Firmino Antônio Whitaker
Sucursal do RIO DE JANEIRO — Av Rio Branco, 178 — 10.º andar — Sede: Rua 15 de Novembro, 324 — SAO PAULO

## Volta das verbas cortadas a grande pedida: J. Pessoa

JOÃO PESSOA —

**Com exposições feitas pelos ministros da Agricultura, da Fazenda e da Educação, constantemente interrompidas pelo sr. Jânio Quadros, realizou-se ontem a primeira sessão plenária da III Reunião de Governadores, que teve início às 7 horas quando o presidente da República tomou assento na mesa do salão da Faculdade de Direito, ladeado pelos governadores da Paraíba, Pernambuco e Território de Fernando de Noronha e pelo general Pedro Geraldo de Almeida, chefe da Casa Militar da Presidência da República e secretário-geral da reunião.**

Os ministros Romero Cabral da Costa (Agricultura), Clemente Mariani (Fazenda) e Brígido Tinoco (Educação) falaram, nessa ordem, apresentando, cada um, as conclusões a que chegaram os respectivos grupos de trabalho que presidiram. Os três oradores, referindo-se às reivindicações das três regiões políticas, cifraram-nas tôdas numa única aspiração: verbas. Principalmente as verbas que foram cortadas pelo "plano de economia" do sr. Jânio Quadros: para a Agricultura da Paraíba, para a Companhia Mista de Agronomia de Pernambuco, para os empréstimos do Banco do Nordeste na Paraíba e por aí afora.

### AGRICULTURA

Êsse grupo de trabalho examinou, de maneira geral, no âmbito das 3 unidades federativas, a produção pastoril, as riquezas naturais, a assistência ao homem do campo, e, sobretudo, a construção de armazéns e silos na região. O ministro expôs em particular as reivindicações da Paraíba, informando ao presidente do apelo do governador Pedro Gondim, no sentido de serem liberadas tôdas as verbas destinadas ao seu Estado, na parte da Agricultura, e que foram cortadas no plano de economia do govêrno federal. Alegou o chefe do Executivo paraibano que o Ministério da Agricultura, mal aquinhoado no Orçamento da República, não deveria, a seu ver, sofrer ainda mais restrições.

Outra reivindicação da Paraíba foi a instalação de postos de vigilância de defesa agro-animal. O presidente da República resolveu que, na impossibilidade de atender ainda êste ano a reivindicação, o Ministério da Agricultura deverá tratar da criação de 2 postos pelo custo de 1 milhão e 500 mil cruzeiros cada um, em 1962.

Finalmente a campanha de produção de forrageiras teve o apelo do chefe do govêrno, que autorizou o ministro da Agricultura a estudá-la e iniciá-la em curto prazo.

Passou, em seguida, o ministro

(Conclui na 11a. página)

## Entrevista de JQ já em preparo

BRASILIA —

O presidente da República concederá sua segunda entrevista à imprensa nacional e estrangeira, no próximo dia 30 de junho às 10,00 horas, no salão do 2.º andar do Palácio do Planalto.

Como da vez anterior, as perguntas ao presidente deverão ser formuladas com 48 horas de antecedência, por escrito, sendo que cada jornalista poderá formular uma pergunta oralmente.

## Lacerda quer mais 38 milhões

RIO —

O governador Carlos Lacerda enviou mensagem à Assembléia Legislativa solicitando à abertura de um crédito de 38 milhões de cruzeiros, destinados a atender às obras de reparações, reformas e ampliações em prédios escolares de nível primário.

Diz na justificação o governador: "a precariedade dos diversos prédios onde se encontram instaladas as escolas suburbanas exige imediatas medidas de recuperação, que não poderão ser adiadas. Insisto, pois, em pedir a Vs. Exas. que considerem em regime de urgência a votação da presente mensagem, de modo a que o govêrno possa dispor dos recursos ainda no período das férias de julho, quando se oferecerão as condições mais favoráveis a execução das obras indispensáveis.

Para compensação dêsse crédito, o governador apresenta o cancelamento de iguais importâncias da Secretaria de Educação, sendo 25 milhões de cruzeiros para as obras de construção da Escola Normal Júlia Kubitschek e de 13 milhões para a construção de escolas primárias em vários distritos educacionais inclusive compra ou desapropriação.

## Justino apóia Jânio e ganha uma Embaixada

RIO —

**Recrudesceu-se a crise entre o Clube Militar e o govêrno, com a volta do general Justino Alves Bastos, que se encontrava no Paraguai a serviço do sr. Jânio Quadros.**

Já ontem, era tenso o ambiente entre o presidente e os demais membros da diretoria em face das providências novamente postas em vigor pelo general para transformar o clube em "mera secção do Ministério da Guerra".

### JUSTINO QUER EMBAIXADA

Fontes ligadas à diretoria do Clube Militar informaram ao DC que o general Justino Alves Bastos, que a princípio vinha apoiando as atitudes dos seus outros companheiros na associação em defesa do Clube e dos militares do 11 de novembro, bandeou-se totalmente para o sr. Jânio Quadros, por êsse teria sido já convidado para embaixador no Paraguai.

Disseram todavia que o general desagradou o presidente da República ao regressar do Paraguai e divulgar, na imprensa, declarações elogiosas à ditadura do presidente Stroessner sem prévia consulta ao chefe do govêrno.

### CRISANTO TRANSFERIDO

Acusam ainda o general Justino de ser o responsável pela transferência, para regiões longínquas, de oficiais ligados ao Clube e contrários ao sr. Jânio Quadros. Já ontem, foi transferido para Santa Maria, no Rio Grande do Sul, o coronel Crisânto de Figueiredo, ex-chefe de Polícia, ex-dirigente do Conselho de Segurança no govêrno do sr. Juscelino Kubitschek, além de figura de destaque nos movimentos do Clube, sendo inclusive um dos signatários ao telegrama que a diretoria do C.M. remeteu ao presidente da República e do qual resultou a prisão coletiva de seus membros.

### RECUSAM OBEDECER

A tensão tornou-se tanto maior quanto vários membros da diretoria do Clube, de postos inferiores ao do general Justino, têm tido atritos sérios com êle e recusam obedecer suas ordens.

### LIQUIDAÇÃO DOS CLUBES

Também podemos informar que, apesar dos desmentidos oficiais, o govêrno federal está mesmo cogitando de transformar os Clubes Militar, da Aeronáutica e Naval em organizações oficiais da ativa, sujeitando-os assim ao Regulamento Disciplinar do Exército, o que impediria qualquer de suas diretorias de adotar posições políticas ou de debater problemas do interêsse nacional.

A confirmação dessa intenção contribui para agravar a crise.

### MELHOR OCUPAÇÃO

Por outro lado, sabe-se que o govêrno federal mandou estudar um plano que permitirá a intensificação das transferências de oficiais lotistas para a fronteira. Para elaborarem êsse plano, que deverá estar concluído dentro de 30 dias e compreende o estudo para as melhor ocupação, pelas Fôrças Armadas, das fronteiras do Norte e Oeste, até Mato Grosso inclusive, foram já nomeados o general-de-brigada Pedro Geraldo de Almeida (chefe do Gabinete Militar), o capitão-de-mar-e-guerra Alexandrino Ramos de Alencar e o capitão-de-fragata (FN) Aníbal Barros Sampaio (representando o Ministério da Marinha), os tenentes-coronéis Darci Lázaro e Felício de Paulo (representando o Ministério da Guerra) e o coronel-aviador Mário Paglioli de Lucena (representando o Ministério da Aeronáutica), sob a presidência do primeiro.

## Festa a Juscelino em Goiás

*BRASILIA —*

*Uma grande caravana de deputado e amigos do sr. Juscelino Kubitschek partiu ontem à tarde para a antiga capital de Goiás, a fim de participar de uma festa ao ex-presidente da República.*

*Os juscelinistas estão cada vez mais otimista com a votação espetacular que o sr. Juscelino conseguirá.*

*Como observador pessoal do sr. Jânio Quadros, foi também para aquela cidade o assessor de imprensa da Presidência da República, sr. Emanuel Massarani que sentirá de perto o entusiasmo dos goianos.*

## Oficiais comandam no rádio promoção de JQ

RIO —

**Além de outras designações de militares para funções civis no govêrno, o presidente da República atribuiu a um grupo de trabalho, constituído exclusivamente de oficiais, a tarefa de "tomar as providências necessárias para que a irradiação da "Voz do Brasil" seja feita diretamente de Brasília".**

O decreto faz aumentar para cem o número de oficiais das Fôrças Armadas postos à disposição da administração pública civil.

### NOVAS DISPOSIÇÕES

Eis os atos em que o sr. Jânio Quadros autoriza o afastamento dos citados militares de suas funções na tropa:

**Decreto de 9-5-61** — designa o tenente-coronel aviador Josemar da Costa Valim (representando a Comissão Técnica de Rádio), o major-engenheiro José Henrique Chaves de Oliveira (representando o Estado-Maior das Fôrças Armadas- e o major-engenheiro José Nunes Camargo (representando a Companhia Urbanizadora da Nova Capital do Brasil) para constituirem, sob a presidência do primeiro um Grupo de Trabalho para o fim especial de tomar providências necessárias para que a irradiação do programa "A Voz do Brasil" passe a ser feita diretamente de Brasília. **P. R. 11.045-61, n.º 12, de 4-5-61** — autoriza o capitão-de-fragata Adir Veloso de Albuquerque a continuar à disposição da presidência da República até 31-12-61. **P. R. 11.043-61, n.º 78, de 9-5-61** — manda incluir na lotação da presidência da República o 1.º C1-SI Leandro Libório Sobrinho, do Ministério da Marinha, a partir de 1-4-61. **P. R. ...... 11.044-61, n.º 80, de 9-5-61** — designa o major de infantaria Caraciolo Azevedo de Oliveira do Ministério da Guerra, para

(Conclui na 11a. página)

### CAIXA ECONÓMICA TERÁ NÔVO SISTEMA OPERACIONAL

*RIO — O novo presidente da Caixa Econômica Federal do Rio de Janeiro, Artur Oscar Junqueira, anunciou, ontem, em entrevista coletiva à imprensa, que a instituição vai operar de maneira diferente da que vem caracterizando suas transações até o presente. Casa própria será, agora, segundo fêz questão de informar, mais fácil de obter. (Leia na 4ª página).*

## HOMENAGEM A ARANHA: ALEGRETE

ALEGRETE —

**A pequena cidade fronteiriça de Alegrete, no Rio Grande do Sul, converter-se-á hoje em centro de atenções de todo o país: para ali afluirão personalidades da vida pública brasileira com o objetivo de reverenciar a memória do mais ilustre alegretense: Osvaldo Aranha.**

Há precisamente um ano, a 27 de janeiro de 1960, falecia no Rio o ministro Osvaldo Aranha, que por trinta anos fôra figura destacada da República, que por quase meio século dedicara sua vida ao Brasil, de cujos filhos receberá hoje a reverência.

### BRASIL EM ALEGRETE

De Brasília, ao Rio de Janeiro, de Pôrto Alegre e de muitas outras capitais brasileiras, bem como de

(Conclui na 11a. página)

# PERMANECE PARALISADA A CONFERÊNCIA SÔBRE O LAOS

## Argentina e Bolívia têm problemas iguais

LA PAZ —

**O presidente argentino, dr. Arturo Frondizi, declarou a jornalistas que "o problema boliviano é o problema de meu país".**

A seguir, esclareceu: "minha viagem obedece ao desejo de buscar um estreito acercamento dêstes países".

CONVITE A KENNEDY

Mais de 50 representantes de jornais, agências de notícias e rádio compareceram a entrevista, na qual o presidente argentino também anunciou que convidara o presidente dos Estados Unidos John F. Kennedy, a visitar a Argentina.

Kennedy pretende ir ao Uruguai para a inauguração da Conferência Econômica Interamericana de 15 de julho.

PROGRAMA PETROLÍFERO

O presidente Frondizi indicou que quanto ao relacionado com o petróleo em seu país, está resolvido a ir avante em seu programa para alcançar o completo abastecimento próprio.

AÇÃO DOS EUA

Mais adiante declarou que sente-se a falta de uma ação dos Estados Unidos não só através de medidas políticas, como também de uma tentativa de entendimento através de convênios econômicos com a América Latina, porém muito mais profundos que os realizados até agora. (UPI-DC).

## Frondizi desaprova troca de tratores

LA PAZ —

**O presidente da Argentina, sr. Arturo Frondizi, não se mostrou entusiasmado com a projetada troca de cativos cubanos de Fidel Castro por tratores dos Estados Unidos. Ao mesmo tempo, expressou seu desejo de que todos os presos de Cuba recuperem sua liberdade.**

Em entrevista à imprensa concedida na tarde de hoje, Frondizi declarou "Não creio que possa haver troca de pessoas por coisas e desejo a liberdade de todos os presos de Cuba". Um jornalista o havia interrogado sôbre o plano do regime cubano, de entregar 1 200 cubanos capturados na recente frustrada invasão de Cuba, em troca de 500 tratores e niveladoras norte-americanas.

PERONISMO

Outro jornalista o interrogou sôbre o peronismo na Argentina. Assinalou o chefe de Estado que a política argentina é clara e categórica. "Todos os argentinos têm direito a intervir nos problemas do país mas sem que isto seja pretexto para alentar uma política de insurreição. Atualmente, o peronismo declinou e prova disso são os resultados das últimas eleições" manifestou.

Falou-se, a seguir, sôbre a intensificação dos convênios de caráter comercial, econômico e cultural entre a oBlívia e a Argentina. Frondizi assinalou que tudo isto foi previsto nas conversações que sustentara com o presidente boliviano, sr. Victor Paz Estenssoro, e acrescentou que se procurara encontrar a forma de intensificá-los.

SINDICALISMO

aN Argentina, disse o presidente, por outro lado, "existe plena democracia sindical e o govêrno não intervém em problemas dêsse caráter".

Na ordem financeira, assinalou que a Argentina havia alcançado um nível de estabilização monetária. Quanto ao petróleo, do qual a Argentina tem grandes reservas, mas que por falta de exploração determinou que no passado o país o importasse em grandes quantidades. Frondizi expressou que está decidido a continuar avante com seu programa para alcançar o completo abastecimento próprio. (UPI-DC).


## ATA DA ASSEMBLÉIA GERAL ORDINÁRIA DA MINERAÇÃO MORRO VELHO S. A.

REALIZADA EM 29 DE ABRIL DE 1961

Aos 29 dias de abril de 1961 reunidos na sede da Mineração Morro Velho S/A, na Avenida Rio Branco, 25, 5º andar, às 15 horas, os Acionistas cujos nomes constam do "Livro de Presença", convocados à Assembléia Geral Ordinária, o Dr. Fernando de Souza Mello Vianna, Diretor-Presidente, na forma do parágrafo único do Artigo 9 dos Estatutos Sociais, assumiu a presidência dos trabalhos e convidou para Secretário Dr. Ary Maia, o qual passou a ocupar o seu lugar na Mesa. [illegible]

[illegible] ARY MAIA, Secretário. FERNANDO DE SOUZA MELLO VIANNA, Presidente. ANTONIO PINTO DE AVELLAR FERNANDES. JORGE ANDRÉ S. MERZ. JORGE NUNES DO PATROCINIO. SEBASTIÃO JOSÉ FRANÇA DOS ANJOS. EROS MAGALHÃES DE MELLO VIANNA. MARIO BAPTISTA DE MAGALHÃES. JAIME BASTIAN PINTO. ERNESTO JORGE DUTRA DA FONSECA. RAYMUNDO MELLO VIANNA. [illegible] COMPANHIA DE MINERAÇÃO NOVALIMENSE. ALBERTO TORRES FILHO, Presidente. OSWALDO [illegible] DA SILVA. [illegible] Ata da Assembléia Geral Ordinária da Mineração Morro Velho S/A, realizada em 29 de abril de 1961.


## Homenageado o cônsul do Brasil em Milão

MILÃO —

**Por iniciativa da Câmara de Comércio e do Centro Cultural Italo-Brasileiro de Milão, teve lugar ontem à noite, na sede do Consulado do Brasil daquela cidade, uma recepção em honra do sr. Roberto Assunção de Araújo, cônsul do Brasil em Milão, recentemente nomeado ministro plenipotenciário.**

Intervieram na cerimônia, além de numerosos operadores econômicos, o prefeito da cidade, Cassinis, o primeiro presidente da Corte de Apelação Ghiradi, o comandante da Zona Militar, general Pezzani, e mais representantes do corpo consular.

DISCURSOS PROFERIDOS

Durante a recepção, o presidente da Câmara de Comércio italiana e do Centro cultural, Lossa, usaram da palavra. O presidente da Câmara de Comércio italiana de São Paulo, dr. Nesi, ilustrou os aspectos mais importantes da conjuntura atual e das relações entre os dois países.

GRONCHI A QUADROS

O engenheiro Lossa, depois de lembrar o recente acôrdo entre os presidentes Gronchi e Quadros, sôbre a constituição de uma comissão mista ítalo-brasileira encarregada de favorecer os intercâmbios comerciais e os investimentos italianos no Brasil, fêz um quadro sintético da situação das trocas comerciais e pôs de relêvo o fato de no ano passado as operações italianas terem alcançado 25.658 milhões, ao passo que as importações ultrapassaram 24.000 milhões.

MERCADORIAS IMPORTADAS

"Ambas as cifras — disse o orador — são as mais altas dos últimos cinco anos. Em primeiro lugar, entre as mercadorias importadas pela Itália, encontra-se o café, as peles cruas, a carne, o cacau e os minérios de ferro; ao passo que o Brasil importou especialmente aparêlhos elétricos, tratores, carros, máquinas de escrever e produtos da indústria metalúrgica."

RELAÇÕES COMERCIAIS

Lossa frisou que as relações comerciais e de colaboração sofrerão em breve uma evolução radical particularmente em seguida ao tratado constitutivo da Associação latino-americana de intercambio livre. (ANSA-DC).

## *Gestões britânicas junto aos soviéticos*

GENEBRA —

**A conferência sôbre o Laos achava-se hoje a espera do resultado de uma dupla iniciativa britânica, aqui e em Moscou, para resolver a paralisação em que caiu.**

O govêrno britânico enviou de Londres uma mensagem ao Kremlin, através de seu embaixador na capital russa, depois que o chefe da delegação britânica na conferência, Malcolm MacDonald, tentou — aparentemente malogrou — convencer o vice-ministro de Relações Exteriores russo, Georgi Pushkin, nesta cidade.

CARTA DE NEUTRALIDADE

A Grã-Bretanha assumiu a iniciativa em nome do Ocidente como co-presidente, juntamente com a União Soviética, da Conferência de 14 Nações que procura elaborar uma carta de neutralidade para o Laos que ofereça segurança a êsse país.

Poushkin deixou paralisada a Conferência ao negar-se a permitir que esta enviasse as instruções urgentes solicitadas pela comissão internacional de contrôle no Laos.

O delegado russo, que ocupou a presidência da sessão de quarta-feira, nem sequer fixou uma nova data para próxima reunião plenária, além de dizer que se efetuaria antes de segunda-feira.

Há indícios de que as potências ocidentais esgotaram sua paciência e que a sessão de segunda-feira será, como disse um delegado dos Estados Unidos, "muito interessante".

REINICIO

Um porta-voz do Ministério do Exterior da Grã-Bretanha revelou que, além da comunicação dirigida ao embaixador britânico em Moscou, foi enviada outra semelhante ao chefe da delegação britânica à Conferência de Genebra, Malcolm Macdonald, a fim de que realize gestão junto a delegação soviética, tendo em vista sair da paralisação que impede solucionar a crise do Laos.

O embaixador do Reino Unido em Moscou foi um dos patrocinadores principais da Conferência de Genebra e manteve numerosas conferências com altos funcionários russos, que tornaram possível a reunião. (UPI-DC).

## Bombardeiro dos EUA bate recorde mundial

WASHINGTON —

**Um bombardeiro B-58 da Fôrça Aérea Norte-americana voou de Nova Iorque à Paris em três horas e 20 minutos, batendo um recorde mundial no itinerário no qual Charles A. Lindbergh empregou 33 horas e meia, em 1927.**

Informou-se oficialmente que o bombardeiro empregou uma velocidade média de 1.778 quilômetros por hora.

LOCAL DA PARTIDA

O B-58 partiu da base Carswell, no Estado do Texas, com uma tripulação de três homens. Voou sem escalas a Paris, via Washington e Nova Iorque e foi reabastecido de combustível no ar, por aviões-tanques a jato KC-135.

A distância total coberta desde o Texas foi de 8.341 quilômetros.

De Nova Iorque até Paris, o avião realizou um vôo supersônico. (UPI-DC).

## Culpado o Ocidente pelo impasse nuclear

LONDRES —

**Os Estados Unidos e a Grã-Bretanha foram acusados pela Rádio Moscou de haver levado as deliberações sôbre proscrição de experiências nucleares no "bêco sem saída" em que se encontram atualmente.**

Depois de prevenir que as conversações — que já se prolongam desde há dois anos e meio — não podem continuar eternamente, a emissora soviética acusa também as duas potências ocidentais de empregar "táticas dilatórias", enquanto seu aliado, a França, prossegue com seu programa nuclear.

"MANOBRA" OCIDENTAL

A rádio de Moscou alude a clausula exigida pelas potências ocidentais, pela qual se reservam o direito de reiniciar as experiências nucleares subterrâneas, depois de um período de três anos sem realizar. "A menos que no interim se descubram meios seguros de descobri-los". Diz que trata-se de "outra manobra" tendente a impedir um acôrdo que proíba as experiências nucleares.

Essa clausula demonstra que os Estados Unidos e a Grã-Bretanha "evidente não querem comprometer-se a nada e desejam ter suas mãos totalmente livres, disse o locutor da rádio russa.

CONCESSÕES SOVIÉTICAS

Referindo-se sempre ao ponto morto em que se encontram as negociações de Genebra sôbre proibição de experiências nucleares, a rádio de Moscou afirmou que "a delegação soviética muitas vezes ofereceu concessões para satisfazer as exigências dos ocidentais" e acrescentou que as 17 clausulas do futuro acôrdo que já foram aprovadas, demonstram a bôa vontade da representação russa.

FAZENDO TEMPO

A rádio oficial soviética acrescentou que "enquanto os diplomatas ocidentais fazem tempo em Genebra, a corrida armamentista é intensificada por Washington e Londres."

"Seu aliado na OTAN, França, atuando em interêsse de seus associados, continuam realizando experiencias atomicas com vistas a aperfeiçoar armas de destruição em massa.

"A menos que as potências ocidentais queiram assumir tôda a responsabilidade pelas graves consequências que terá a continuação da corrida armamentista, devem abandonar suas taticas na conferência de Genebra, terminou dizendo a rádio de Moscou (UPI-DC)

## Piaf vai retornar à sua vida artística

PARIS —

**A voz vibrante pareceria ser muito maior para seu corpo frágil. Porém seu coração é maior que a voz e supera os limites de seu corpo. Por isso Edith Piaf está decidida a cantar de nôvo. E sua luta começou.**

Em um hospital de Paris, há sòmente dois dias da intervenção cirúrgica que permitiu salvar sua vida, já faz planos para seu reaparecimento artístico.

NOVA CANÇÃO

Seu amigo e compositor Charles Dumont compôs para ela uma nova canção, que já está cantarolando em sua cama de convalescente. Intitula-se, sugestivamente, "Não, nada tenho que lamentar".

RETÔRNO AOS CENÁRIOS

Há menos de um ano teve que ser internada por motivo de um ataque de cirrose, contra a recomendação de seus médicos e amigos, de que tirasse um longo período descansando Edith Piaf retornou aos cenários de Paris.

Podia ter-se retirado. Sua fama e sua fortuna permitiam isso. Mas retornou ao estrondoso aplauso e as aclamações de admiração e afeto do público.

Os que a conhecem, sabem que Edith Piaf não se retirará enquanto possa cantar. O cenário é a sua vida. (UPI-DC).

## GREVISTAS DE MILÃO PARAM TRÂNSITO

MILÃO —

Adquire características violentas a greve decretada pelo Sindicato dos Mecânicos.

Os mecânicos bloquearam esta manhã o trânsito em ruas centrais da cidade e jogaram pedras e ladrilhos contra as fôrças policiais, que teve que recorrer ao uso de poderosas mangueiras para conter a mais de 1.500 manifestantes. (UPI-DC)

# Você reconhece êste automóvel?

Talvez estas 4 caracteristicas exclusivas facilitem a sua tarefa:

1) **Fechado por baixo por meio de uma forte plataforma de aço:** tôdas as partes que em outros carros ficam normalmente expostas (inclusive fios elétricos, cabos de fricção e de freio), estão protegidas contra a ação de pedras, areia, lama e água (diminui a resistência ao ar: maior rendimento).

2) **Suspensão por barras de torção, independente nas 4 rodas:** fortes barras de torção, alojadas em tubos de aço, permitem a cada roda acompanhar individualmente, as irregularidades do terreno. Resultado: uma suspensão que é pràticamente inquebrável e um rodar macio e seguro.

3) **Motor refrigerado a ar, colocado na parte traseira:** a velocidade máxima pode ser mantida horas a fio, porque o motor não ferve jamais: o ar não pode ferver. Os pistões são de curso reduzido, o motor é de baixa rotação e, portanto, de grande durabilidade. Faz 13 km com um litro de gasolina.

4) **A sigla é VW.**

?

POLITICA DOS ESTADOS

# Concluído o acôrdo: PTB dará apoio a MP

BELO HORIZONTE, MG —

O Partido Trabalhista Brasileiro, seção de Minas Gerais, conforme estava previsto, passou a apoiar definitivamente o governador Magalhães Pinto.

Com essa coalisão, conseguiu o governador Magalhães Pinto número parlamentar no Legislativo. Conta o govêrno com 27 deputados, assim distribuídos: PTB — 12; UDN — 11; PSP — 2; e PR e PSD — 1 cada. Enquanto a Oposição conta com 46, sendo 25 do PSD; 16 do PR; 2 do PSP; e PDC e PRP, 1 cada.

O acôrdo político que acaba de ser concluído é, em síntese, o seguinte: a) — onde o PTB tiver maioria municipal, fará as indicações de ocupação de cargos; b) — onde a UDN tiver maioria, dêsse partido serão as indicações; e c) — onde nenhum dos dois tiver maioria (mas o PSD, PR etc.), as indicações serão feitas de comum acôrdo. — (Transpress).

## GOIÁS: Chefe udenista apoia JK

GOIÂNIA — O chefe udenista no município de Ipamerim, neste Estado, sr. José Godói, hipotecou, ontem, solidariedade ao ex-presidente Kubitschek, logo após um comício realizado naquêle município por JK. A adesão de outros líderes udenistas do interior do Estado têm-se repetido durante a excursão empreendida por JK, inclusive na cidade de Catalão, terra do sr. Wagner Estelita, onde o ex-presidente teve uma grandiosa manifestação. (Transpress).

## M. GROSSO: Filinto Müller visitará municípios

CUIABÁ — Próceres políticos pessedistas informaram à reportagem que o senador Felinto Müller tem organizado um programa especial para Mato Grosso. O atual líder da Oposição na Câmara Alta do país, segundo apuramos, virá ao Estado na segunda quinzena de julho, quando cumprirá longa jornada política a vários municípios matogrossenses. (Transpress).

### PREFEITURA DE CORUMBA

CUIABÁ — Movimentam-se os grupos políticos de Corumbá, visando arregimentar fôrças para a sucessão municipal daquela cidade matogrossense. Segundo apuramos, o deputado Barros Pompeu será indicado pelo PTB para concorrer à Prefeitura, nas próximas eleições.

Por outro lado, sabe-se que a indicação do parlamentar teve boa acolhida nos meios petebistas locais, tudo indicando que êle será realmente o escolhido para representar o partido no pleito. (Transpress).

## S. PAULO: Descontrôle temperamental de JQ

S. PAULO — O deputado Juvenal Moraes, do PSD, teceu da tribuna do Legislativo críticas ao sr. Jânio Quadros a respeito de conceitos emitidos contra a Justiça paulista, na pessoa do juiz que concedeu mandado de segurança contra a Instrução 204.

Disse o parlamentar pessedista que "o ato do chefe da Nação constitui reprensível conduta contra uma entidade que usou de um direito constitucional, porque a lei não pode excluir da apreciação do Poder Judiciário qualquer lesão ao direito individual.

Afirmou, por fim, o deputado Juvenal Moraes, que "a medida revela o descontrôle temperamental do chefe da Nação e total incompreensão do regime federativo" (Transpress).

### CÊDO PARA SE CUIDAR DA SUCESSÃO

S. PAULO — "Um pouco cedo para se cuidar da sucessão estadual, embora, seja de opinião que o esquema do problema não deve ser descuidado pelos partidos" — declarou o governador Carvalho Pinto ao sr. Rodrigues Alves Filho, presidente do PL, seção de S. Paulo, após conferenciar longamente com o chefe do Executivo bandeirante, durante a qual foi analisada a questão sucessória paulista. (Transpress).

### E. CARLOS CONTINUA CONTRA C.P.

SÃO PAULO — O deputado Emílio Carlos afirmou que continuará a sua luta contra o esquema do governador Carvalho Pinto, mesmo que tenha de ficar sòzinho, porque considera que o sucessor do Executivo estadual é um problema político e não administrativo. O esquema do governador Carvalho Pinto, referido pelo sr. Emílio Carlos, prevê o lançamento de um candidato único, das preferências dos Campos Elíseos, para as fôrças da atual situação. A maioria dos membros do PTN, partido que é presidido pelo sr. Emílio Carlos, concorda com essa opinião, mas êle discorda — a menos que êle próprio seja o candidato, segundo revelou a alguns amigos. (Transpress).

### JANGO ESPERADO HOJE

SÃO PAULO — Chegará hoje a esta cidade, para discutir com os seus correligionários sôbre o problema da sucessão estadual, o sr. João Goulart, vice-presidente da República. O sr. Pinto de Godói, que foi o chefe do gabinete do chefe do PTB no govêrno anterior, chegou, ontem, aqui, com o objetivo de tomar contacto e esquematizar os assuntos que serão abordados. (Transpress)

### FEIJÓ SEGUIU PARA BUENOS AIRES

SÃO PAULO — O deputado Germinal Feijó seguiu para Buenos Aires onde representará a Assembléia Legislativa na reunião da Comissão Executiva pró Anistia dos Exilados e presos políticos de Portugal e Espanha. A reunião está marcada para o dia 28 e contará com a presença de deputados de todos os países da América Latina. (Transpress)

### MINORIA NÃO QUER CP NA CAMPANHA

SÃO PAULO — Os deputados que integram a Minoria no Legislativo Paulista se reuniram para examinar o problema sucessório. Decidiram lançar um manifesto ao povo de São Paulo, através do qual analisarão a administração do governador Carvalho Pinto e os reflexos da ação governamental, indicando os fatôres nocivos aos interêsses do Estado e da coletividade. A Minoria condena, ainda, nesse documento, a ostensiva e anunciada participação do chefe do Executivo em favor de uma candidatura situacionista à sucessão. (Transpress)

### "O GOVÊRNO NÃO TEME GOLPES"

S. PAULO — Ao desembarcar, ontem, no aeroporto desta capital, procedente de Brasília, o ministro Pedroso Horta, referindo-se à política externa do Brasil, declarou que o "govêrno não teme golpes nem da direita, nem da esquerda nem tampouco de centro, acentuando que o povo [illegible] democra- [illegible] tolerará qualquer tentativa de violação constitucional. (Transpress)

### LACERDA NÃO VAI A SÃO PAULO

S. PAULO — O senhor Carlos Lacerda, governador da Guanabara, que hoje pronunciaria uma conferência — "democracia em crise" — no Centro Acadêmico "XI de Agôsto", a faculdade de Direito, do Estado, não deverá vir, porque o emissário que aqui veio verificar o ânimo dos estudantes, em face da sua atuação política, desaconselhou a visita e informou-o de que seria vaiado pelos universitários que, em meio a passeata, soltariam um côrvo (mas no seu lugar um urubu) em plena sala — a famosa "Sala dos Estudantes", das arcadas. (Transpress).

CLINICA DE SENHORAS
DR. CANDIDO DIAS
Partos — Plástica genital — Gravidez — Atrasos
COPACABANA, 583, ap. 395
Tel. 57-8474. Das 2 às 6 horas

## Assembléia por dentro

Para salvar dona Dulce Magalhães, o govêrno teve que comprar um voto e dona Dulce — a pura — teve seu nome maculado por essa transação, embora feita em sessão secreta. Govêrno em minoria é assim mesmo: toda vez que fechar uma questão tem que fechar um negócio fora da área dos seus partidários.

•

*Gladstone Chaves de Melo apareceu de cabelos cortados à moda militar. Logo disseram que êle havia entrado para o Exército. Mas um congregado mariano explicou mais tècnicamente a questão: aquilo não era o corte militar mas o modêlo dos "coroinhas".*

•

Os planos dos telefones não chegaram ainda à Assembléia. O ex-vereador Paulo Areal tem uma gravação de Lacerda, da campanha eleitoral, onde o candidato a governador, insistido por um cidadão a fim de revelar a maneira pela qual, como disse, iria dar telefone ao povo em três meses, declarou que seu plano era secreto. Paulo Areal está disposto a mostrar essa gravação a quem quiser. Sendo secreto, não pode ir para a Assembléia e se tornar público.

•

*Ontem dava-se notícia aqui, de dois funcionários-escritores da Assembléia. Mais um está para ser: o jornalista Luís Luna vai publicar, por êstes dias "Lampeão e seus cabras" com histórias e narrações ao vivo, colhidas de cangaceiros e seus parentes, coronéis sertanejos e "macacos" livro que reconstitui a vida de Lampeão, e de alguns "lampeões" menores, desde seu nascimento até sua morte.*

•

Quando "Volta Sêca", cangaceiro de Lampeão, saiu da cadeia da Bahia e ficou no Rio sem dinheiro, comida e casa, com mulher e filhos, foi Luís Luna quem levou "Volta Sêca" para o apartamento no Catete tornando-se "coiteiro" dêle até que "Volta Sêca" arranjasse um livro e se tornasse um nenhuma notícia.

BRIZOLA COM MAGALHÃES

*PÔRTO ALEGRE — O governador Leonel Brizola compareceu ao aeroporto Salgado Filho para receber o governador de Minas Gerais, sr. Magalhães Pinto, que veio à capital gaúcha para participar do Forum Econômico Visconde Mauá. Mais tarde, o ex-presidente do Diretório da UDN foi ao palácio do governador trabalhista para agradecer a gentileza, ocasião em que discutiram assuntos econômicos regionais e nacionais. O governador de Minas Gerais se fêz acompanhar do sr. Osvaldo Pierucetti, e de presidentes e diretores de vários estabelecimentos de crédito de Minas.*

SÚMULA DE MINAS

# Questão das terras devolutas na Câmara

BELO HORIZONTE —
(Da sucursal)

**A questão de concessão de terras devolutas há tempos vem agitando a opinião pública mineira, interessada em conhecer aspectos velados do problema. A Comissão de Finanças da Assembléia Legislativa vai esclarecer o assunto, por requerimento do deputado trabalhista Demerval Pimenta, convocando o diretor do Departamento de Terras e Matas, da Secretaria da Agricultura, a comparecer perante a Comissão.**

Tendo como objetivo defender o Erário estadual a medida, já aprovada e a ser procedida em dia oportunamente fixado, consigna um grande passa do Legislativo para coibir o escândalo das sucessões de terras devolutas, que enriquece poucos em detrimento do desenvolvimento de Minas. Em reunião da Comissão de Finanças, o deputado Hermelindo Paixão opinou, em projeto que tramita naquele órgão, pela aplicação de medidas disciplinadoras das concessões.

### DOPS DESMENTE

O delegado Alberto Sales da Fonseca Júnior, do Departamento de Ordem Política e Social, declarou à imprensa ser "absolutamente improcedente a notícia veiculada, segundo a qual o DOPS fichou todos os participantes do II Encontro Sindical e incumbiu um estúdio particular de fotografá-los".

O DOPS emitiu nota nêsse sentido, esclarecendo que "durante o congresso adotou apenas as medidas necessárias à conservação da ordem e da tranquilidade públicas", ajuntando que "se foi citado no noticiário, isso se deve a alguém inescrupuloso que não medindo as consequências do seu ato, lançou o nome do Departamento como joguête de suas inconfessáveis intenções".

### ASSISTENCIA AO MENOR

O Departamento de Assistência ao Menor está procedendo a completo levantamento do problema do menor no Estado. A medida está sendo realizada sob a supervisão direta do diretor do DAM, sr. Jason Albergaria, a fim de levar elementos básicos ao govêrno do Estado, interessado na solução da calamitosa situação dos menores em Minas.

### HÉLIO ADAMI NO SUBGABINETE

Por decreto presidencial, foi designado, ontem, para chefiar o Subgabinete Civil da presidência da República em Minas Gerais, o sr. Hélio Adami de Carvalho, jornalista, procurador do IPASE e presidente da Associação Mineira de Imprensa. A notícia foi muito bem recebida nos meios jornalísticos e sociais de Minas, onde o nomeado desfruta de largo círculo de amizades.

### VÁRIAS

Na Rua Artur Botêlho, junto à estação rodoviária, em Patrocínio, a Prefeitura deu início à construção do Mercado Municipal.

2 — Está aprovada a verba para continuação das obras do hospital regional de Governador Valadares, paralisadas há mais de dois anos.

3 — Em Araguari, o sr. Deoclides Alves Liberato, das classes produtoras, insurgiu-se contra a matança de cavalos para exportação, ultimamente posta em prática naquela cidade. Enviou ofício à Secretaria de Saúde, solicitando providências.

3 — Um dos principais objetivos do revmo. bispo d. Daniel Tavares Baeta Neves, à frente da Diocese de Januária, é a reconstrução da matriz local, erizida no vigariato do cônego Levínio José Torres Jatobá e direção do pe Henrique José Cavalcante.

4 — O povo de Cássia está empenhado em conseguir mais um grupo escolar para a cidade. Quer o problema solucionado ainda êste ano.

5 — Organizado pelo Diretório Acadêmico "Benjamin Colucci", teve início, em Juiz de Fora, o simpósio que recebeu o nome de seu patrono, com a finalidade de provocar revisão da legislação brasileira.

6 — Apreensiva a população de Januária com o custo de vida alcançando nível verdadeiramente surpreendente, para cidade de rendas modestas, tornando-se problema angustioso para os chefes de família.

7 — Assumiu a gerência do Banco da Lavoura, agência de Juiz de Fora, o sr. Marildo P. Domingues. Pretendendo ativar as relações públicas do Banco, naquela cidade, já iniciou visitas a setores econômico-financeiros, bem como a redações de jornais.

## AVISO

A COMPANHIA TERRITORIAL PALMARES avisa aos srs. acionistas que de 1º a 7 de junho próximo, entre 15 e 17 horas, em sua sede na Rua México n. 148, 10º andar, grupo 1.005, fará entrega das novas ações correspondentes ao aumento de capital nos têrmos da deliberação da assembléia geral extraordinária, realizada a 16 de setembro de 1960. Cada grupo de quatro ações terá direito a uma ação nova, nominativa ou ao portador, à escolha do acionista, recebendo em dinheiro a parte correspondente ao grupo não integralizado. O saldo será distribuído aos acionistas que completarem, em dinheiro, o valor nominal das ações. As ações não recebidas no prazo acima fixado serão consideradas ao portador.

Rio de Janeiro, 22 de maio de 1961

Pela Diretoria

Armando Vidal Leite Ribeiro
Presidente

Jorge Vidal Leite Ribeiro
Diretor

# Repudiada em Minas taxação de anúncio

BELO HORIZONTE —
(Da sucursal)

**Os meios publicitários mineiros estão perplexos ante a anunciada ameaça do sr. Jânio Quadros à imprensa, no manifestado propósito de aprovar mensagem taxando anúncios dos jornais, rádios e televisão. As notícias sôbre a nova atitude de JQ provocaram imediata reação dos jornalistas da capital, através de artigos e manifestações pessoais, embora não se tenha confirmação da medida.**

O sr. Geraldo Teixeira da Costa, diretor do "Estado de Minas", um dos órgãos de maior circulação no Estado, afirmou, em artigo naquele jornal que "o cerceamento das liberdades de imprensa sempre foi uma das metas das ditaduras. Nas democracias, procura-se ao contrário facilitar de tôdas as maneiras a ação dos instrumentos de divugação, a fim de que o diálogo entre o govêrno e o povo alcance áreas mais profundas".

### PARALISAÇAO DE JORNAIS

"Parece que o sr. Jânio Quadros — prosseguiu — que é um democrata, não pensa dessa forma, considerando que os órgãos de informação devem sofrer restrições de tôda ordem, quando não na sua liberdade, pelo menos na sua economia interna, nos seus meios de manutenção". Falando ao DIARIO CARIOCA, o sr. Geraldo Teixeira da Costa disse que "coroando uma série de medidas tomadas pelo govêrno, que vieram criar embaraços consideráveis às atividades da imprensa, a taxação dos anúncios pode determinar a paralização de inúmeras emprêsas jornalísticas."

### OUTRO PRONUNCIAMENTO

O jornalista e publicista José Maria Rabelo, de "O Binômio" e "Diário de Notícias", falando ao DIARIO CARIOCA sôbre a taxação dos anúncios declarou:

— "Não acredito que o presidente Jânio Quadros, que conhece tão bem a importância da imprensa no quadro da vida democrática, venha a adotar uma medida de tão nocivas consequências não só para os jornais, rádios e revistas, mas, para tôda a atividade econômica do país. De qualquer maneira, é preciso que as entidades de classe, como a ABI, a Associação Brasileira de Propaganda, a Associação das Agências de Propaganda, bem como as associações e sindicatos dos Estados, levanter em tôda a energia o debate do problema, esclarecendo as autoridades sôbre os enormes prejuízos da anunciada taxação dos anúncios.

Os jornais e revistas, particularmente, irão sofrer os efeitos de uma medida como essa. A oportunidade é ainda mais imprópria, pois as emprêsas jornalísticas nem se refizeram ainda das consequências da Instrução 204, que em alguns casos chegou a aumentar em 300% o preço do papel.

É preciso ainda que o govêrno não se impressione com a situação de dois ou três grandes jornais do Brasil, — principalmente os que organizaram seus parques gráficos com o dólar a 18 cruzeiros, e que têm uma situação de fato muito próspera — com a totalidade da imprensa brasileira, na sua grande maioria atravessando fase de aflitivas aperturas. A cobrança de tributos sôbre anúncios poderia ser, não para aqueles poucos grandes órgãos, cuja riqueza parece incomodar o govêrno, mas para o restante da imprensa nacional, um golpe possìvelmente irreparável".

## Jornalistas aplaudem conferente

RIO —

**Congratulando-se com a designação do conferente José Lima Franco para o setor alfandegário do Galeão, os jornalistas da imprensa carioca que ali atuam dirigiram ao sr. Felipe Nery Lins, Inspetor Geral da Alfândega, o seguinte telegrama:**

"Jornalistas responsáveis cobertura aeroporto Galleão enviam congratulações vossência designação conferente José Lima Franco setor alfândegário Galeão. Funcionário educado sobretudo colaborador imprensa. Vicente Italo ("Diário de Notícias"), Guimarães Padilha ("Tribuna da Imprensa"), Natalício Norberto ("DIARIO CARIOCA" e "O Globo"), Valdir Fonseca ("Ultima Hora"), Maria Ignes ("Jornal do Brasil"), Amauri Matos ("Associated Press").

## Sindicato comemora 30 anos

RIO —

O Sindicato dos Professôres do Rio de Janeiro comemorará, no próximo dia 31, o seu trigésimo aniversário de existência, devendo falar, em nome da Diretoria, o professor Hélio Marques da Silva, vice-presidente.

Para tomar parte nas festividades, o Sindicato está convidando todos os professôres e suas famílias, assim como a imprensa. Aos presentes será servido um coquetel.

### PROGRAMA

O programa das festividades é o seguinte: a) visita aos túmulos dos ex-dirigentes sindicais, às 9 horas; b) sessão solene, às 20,30 horas, ocasião em que os ex-presidentes do Sindicato serão homenageados.

## CORONÉIS FUNDAM JORNAL

RIO —

A brigada militar do Rio Grande do Sul, assumindo posição contrária às determinações do sr. Jânio Quadros sôbre pronunciamentos falados ou escritos de militares, acaba de fazer voltar à circulação o jornal "Farrapos", de orientação política.

Até ontem, as autoridades militares federais nada sabiam informar sôbre o assunto.

### CORONÉIS DIRIGEM

O jornal é dirigido pelos coronéis Volmi de Missões Borconi, Dirceu Trois, João Artur da Fonseca, Nei Bueno e Rui Fonseca. Outros oficiais colaboram em artigos e reportagens.

### ARTIGO DE FUNDO

Em artigo de fundo, do seu primeiro número, declara o jornal-militar: "**Farrapos irá intensificar, então, a sua atividade, empenhando-se, com mais vigor, no esclarecimento dos problemas econômicos, políticos e sociais, prourando, dentro das suas possibilidades, analisar o porquê das soluções preconizadas pela corrente nacionalista, que está começando a empolgar tôda a nação brasileira**"

# Retifica mas mantém acusações: COLEBRA

RIO —

**Em face do repto dos srs. Júlio Ferreira da Silva e Milton Serpa Duarte, respectivamente presidente e diretor-secretário da Cooperativa Central dos Produtores Rurais da Região Leste Brasileira (COLEBRA), a propósito da entrevista da sra. Berryl Konig, esta senhora estêve novamente em nossa redação, ontem, pedindo publicação de uma retificação.**

A denunciante disse que mantém tudo o que afirmou, à exceção dos têrmos "adota, apenas, medidas paliativas fazendo uma cortina de fumaça para encobrir sua própria complacência, por certo, também criminosa", a referência ao sr. João Gilberto Ferreira de Sousa e a que é feita ao sr. Plínio Moleta, no fim da entrevista. O resto, disse a sra. Berryl, mantém, embora os têrmos da "retificação" que disse haver redigido antes de ver que sua entrevista havia sido publicada. No que respeita às **exceções**, diz a denunciante que tais declarações foram feitas pela pessoa que a acompanhava e que, embora ela as tivesse encampado na ocasião, não são pròpriamente suas.

### CONTRADIÇOES

Em nossa redação, a sra. Berryl Keyth Kenig disse manter as declarações que veio pedir fôssem publicadas. No entanto, pediu que também se publicasse a sua retificação, que se segue, na íntegra:

"AS IRREGULARIDADES DA COLEBRA

Eu, Berryl Keyth Konig, declaro pela presente que não conheço as publicações feitas neste matutino sôbre êste assunto, tomando conhecimento delas agora por via de uma ligação telefônica do sr. Danilo Luís Martins, membro do Conselho Administrativo. Respondendo ao repto do novo presidente da Cooperativa, digo que só repito as acusações que constam dos relatórios do sr. João Ferreira Barreto, ex-chefe da Comissão de Abastecimento do CCA e ex-assessor da presidência da COLEBRA, das perícias contábeis feitas pelo próprio Conselho Fiscal e do Serviço de Economia Rural. Compete a êle desmentir os fatos, provando perante as Autoridades e a opinião pública o contrário.

Rio, 24 de maio de 1961".

PARABÉNS, DONA DE CASA
chegou
SUPER-SABÃO RIO AZUL
em pó ou em barra, no tanque ou na cozinha

NERVOSOS
O prof. MAURÍCIO DE MEDEIROS com consultório na Rua da Quitanda, 21 — salas 811 e 812, dá consultas às 2as., 4as. e 6as., de 9 horas ao meio-dia. — Marcai hora tôdas as manhãs. Fone: 22-5941.

Agência
JARDIM BOTÂNICO
RUA GENERAL GARZON, 22
e FONE: 26-1106
Expediente: 9,00 às 18,00 hs.
O pioneiro das agências metropolitanas
BANCO BOAVISTA S. A.
Uma completa organização bancária
DEPÓSITOS POPULARES E LIMITADOS ATÉ
CR$ 500.000,00
Só opera no Rio de Janeiro

RELOSCOPE PROPAGANDA S.A.
1a. ASSEMBLÉIA GERAL EXTRAORDINÁRIA
3a. CONVOCAÇÃO
São convidados os srs. acionistas a comparecerem no dia 2 de junho de 196 , às 14 horas na sede social, na Estrada Vicente de Carvalho nº 1530, para onde foi transferida em 10 de maio do corrente ano, a fim de, reunidos em assembléia geral extraordinária, deliberarem sôbre o aumento do capital, indicação de substituto de membro da Diretoria e assuntos gerais.
Rio de Janeiro, 24 de maio de 1961
Nilton Almeida dos Santos
Dir.-Gerente

CLINICA MEDICO-CIRURGICA DO
DR. AMÉRICO CAPARICA
Consultório: Rua Visconde do Rio Branco, 31 (Elevador) — Telefone: 42-2056 — Diàriamente das 15 às 18 h
Residência: Rua Gonçalves Crespo, 366 — 2.º andar — Apartamento n.º 201 — Telefone: 28-0263.

# "Seminário do Carvão virá na hora exata"

RIO —

**— "O significado altamente relevante da iniciativa do DC, em promover o Seminário Econômico do Carvão Nacional está comprovado nas adesões de numerosos engenheiros, químicos, economistas e administradores do Rio Grande do Sul, Santa Catarina, Paraná, São Paulo e Guanabara, antecipando o êxito que espera o certame" — declarou a êste jornal o engenheiro José Corrêa Hulse, presidente da Sociedade Termoelétrica de Capivari (SOTELCA), com sede na cidade catarinense de Tubarão.**

— "Pelo temário organizado, já do conhecimento público, evidencia-se a objetividade e oportunidade de bem orientar e esclarecer a opinião pública brasileira quanto à importância da indústria carbonífera nacional, como base para o desenvolvimento econômico do país, colocando êsse produto na mesma escala de importância do petróleo e da borracha".

### CONCENTRAÇAO DE RECURSOS

— "Desde que êsses problemas sejam do conhecimento da nação e que o povo sinta o seu valor e a sua importância, será mais fácil para responsáveis pelo equacionamento dos mesmos, bem como facilitará aos governos federal e estaduais atacar o assunto e procurar resolvê-lo.

— "Esclarecendo a opinião pública abre-se o caminho para justificar a concentração, por parte dos podêres públicos, de recursos financeiros, que sempre exigem os empreendimentos relacionados com o carvão e seus subprodutos."

### APOIO

— "A SOTELCA aprova e apóia, com entusiasmo, o Seminário. Sabemos da importância do carvão como fator de relêvo no desenvolvimento nacional. O debate, franco e aberto, dos assuntos a êle inerentes levará a tôdas as classes o conhecimento dessa importância do carvão, que, como matéria-prima para as emprêsas siderúrgicas ou usinas termo-elétricas ou, ainda, para as indústrias químicas, tem uma auspiciosa versatilidade como elemento do surto desenvolvimentista do Brasil."

Dr. Agostinho da Cunha
SIFILIS CANCER ECZEMAS VERRUGAS ESPINHAS FURUNCULOS QUEDA DO CABELO PELOS NO ROSTO VARIZES ETC
Rua da Assembléia, 73 Telefone: 42-1155 Residência: 45-1318
Das 16 às 19 horas

## Companhia Territorial Palmares

### Ata da Assembléia Geral Ordinária da Companhia Territorial Palmares, realizada a 29 de abril de mil novecentos e sessenta e um.

Aos vinte e nove dias do mês de abril de mil novecentos e sessenta e um, às quinze horas em sua sede na Rua México, 148, 10.º andar, grupo 1.005, nesta cidade, reuniram-se em assembléia geral ordinária os acionistas da Companhia Territorial Palmares com o comparecimento conforme o livro de presença de acionistas que exibiram cautelas representando sete mil, duzentas e vinte e uma ações ao portador além de acionistas possuidores de ações nominativas no total de vinte mil, cento e trinta e uma, isto é o total de vinte e sete mil, trezentos e cinquenta e duas do capital de sete milhões de cruzeiros, representado por 35.000 (trinta e cinco mil) ações ordinárias do valor nominal de duzentos cruzeiros cada uma. Havendo número legal de acionistas o Presidente da Companhia Dr. Armando Vidal Leite Ribeiro declarou instalada a assembléia geral e pede seja eleito o acionista que deva presidi-la. O acionista Dr. Oscar Machado Vieira propõe, sendo aprovada a proposta mediante aclamação, fôsse a assembléia presidida pelo Presidente da Companhia, o qual agradece e convida para Secretário da mesa o acionista Everaldo Dantas. Êste assumindo o cargo passa a lêr o aviso de que trata o art. 99 do Decreto-Lei n.º 2.627 de 1940, publicado no «Diário Oficial» do Estado da Guanabara nos dias 4, 10 e 24 de fevereiro do corrente ano e no «Diário Carioca» nas mesmas datas, aviso de teor seguinte: Aviso — A Diretoria da Companhia Territorial Palmares, avisa aos Srs. Acionistas que se acham à sua disposição na sede da mesma na Rua México n.º 148, 10.º andar, grupo 1.005 nesta Cidade, os documentos determinados pelo art. 99 do Decreto-Lei n.º 2.627 de 26 de setembro de 1940, documentos referentes ao exercício de 1960. Rio de Janeiro, 2 de fevereiro de 1961. A Diretoria — Armando Vidal Leite Ribeiro — Presidente. Jorge Vidal Leite Ribeiro — Diretor. A seguir passa a ler o aviso de convocação da presente assembléia publicado no «Diário Oficial» do Estado da Guanabara, dias 20, 24 e 28 e no «Diário Carioca» dias 20, 25 e 28 do corrente mês, aviso que é o seguinte: Aviso de Convocação — Assembléia Geral Ordinária. A Diretoria da Companhia Territorial Palmares, convoca os Senhores Acionistas para a assembléia geral ordinária a se realizar a 29 de abril do corrente ano, às quinze horas, em sua sede na Rua México n.º 148, 10.º andar, grupo 1.005, para deliberação sôbre a seguinte ordem-do-dia: 1.º — Relatório da Diretoria, Balanço Geral, Conta de Lucros e Perdas e Parecer do Conselho Fiscal tudo referente ao exercício de 1960; 2.º — Eleição dos quatro membros da Diretoria para o período estatutário de 1961-1966; 3.º — Eleição dos membros efetivos e suplentes do Conselho Fiscal para o exercício de 1961; 4.º — Fixação dos honorários dos Diretores e membros do Conselho Fiscal para o exercício de 1961; 5.º — Todos os assuntos gerais de interêsse da Companhia, inclusive aplicação do saldo pôsto à disposição da assembléia geral. Os Senhores Acionistas de ações ao portador deverão apresentar as respectivas cautelas ao assinar o livro de presença. Rio de Janeiro, 19 de abril de 1961. Pela Diretoria — Armando Vidal Leite Ribeiro — Presidente. Jorge Vidal Leite Ribeiro — Diretor. Em seguida é procedida a leitura pelo mesmo Secretário do Relatório da Diretoria, Balanço Geral e Conta de Lucros e Perdas em 31 de dezembro de 1960, e Parecer unânime do Conselho Fiscal opinando pela aprovação do Relatório e Contas do exercício de 1960 documentos êstes todos publicados no «Diário Oficial» do Estado da Guanabara desta data e no «Diário Carioca» do dia 27 do mês corrente. Finda a leitura foram postos em discussão os mesmos documentos e ninguém pedindo a palavra o presidente encerra a discussão. Submetidos à votação foram aprovados unânimemente o Relatório, Balanço Geral e conta de Lucros e Perdas e Parecer do Conselho Fiscal referentes ao exercício de 1960, abstendo-se de votar os legalmente impedidos. O Presidente declara que a assembléia deverá deliberar sôbre o saldo pôsto à sua disposição propondo a distribuição de dividendo anual de dez por cento pago em dois semestres, e, em conseqüência a distribuição nos diretores da comissão prevista nos Estatutos, proposta que sem discussão é aprovada unânimemente abstendo-se de votar os diretores, quanto à segunda parte da proposta. — Passando ao segundo item da ordem-do-dia o acionista, Alvaro Vidal Leite Ribeiro propôs fôssem reeleitos para o período de 1961 a 1966 os atuais diretores, a saber: para Presidente o Dr. Armando Vidal Leite Ribeiro, advogado, residente na Avenida Atlântica n.º 3.892, 5.º andar, para Vice-Presidente Dona Abelina Vidal autorizada legalmente a comerciar, residente no local acima indicado e para Diretores Jorge Vidal Leite Ribeiro, engenheiro, residente na Rua Marquês de Abrantes n.º 11, apartamento 1.102 e Dr. Sylvio Levi Carneiro, advogado, residente na Rua Codajás n.º 179 todos brasileiros, casados, portadores, respectivamente, das carteiras de identidade, n.ºs. 40.231, 535.012 e ... 264.776 tôdas estas do Instituto Felix Pacheco do Estado da Guanabara e o último carteira da Ordem dos Advogados Seção do antigo Distrito Federal n.º 3.217. Ninguém pedindo a palavra foi submetida a proposta a votação sendo aprovada por unanimidade deixando de votar em cada caso os indicados, os quais foram desde logo declarados empossados pelo presidente da Assembléia. Passando-se ao terceiro item da ordem-do-dia o acionista Álvaro Vidal Leite Ribeiro propôs que fôssem reeleitos os atuais membros efetivos e suplentes do Conselho Fiscal, o Dr. Antônio Cruz Júnior, brasileiro, casado, advogado; Luiz de Souza Gomes Lampreia, brasileiro, casado, comerciante e Dr. Luiz Carlos Dias, brasileiro, solteiro, advogado, todos residentes nesta Cidade e para suplentes o Dr. Alberto Ferrar, brasileiro, casado, agrônomo, Moacyr Cantanhede Barradas, brasileiro, casado, funcionário estadual e Atalíbio de Oliveira Rocha, brasileiro, solteiro, comerciário o que sem discussão foi aprovado deixando de votar os impedidos sendo pelo presidente proclamados os eleitos e desde logo empossados. Quanto à fixação dos honorários dos Diretores o acionista Dr. Guilherme Vidal Leite Ribeiro propôs que para o Presidente e o Diretor encarregado das obras fôssem fixados os honorários mensais para cada um, de setenta mil cruzeiros e os dois outros Diretores os honorários, também mensais de trinta mil cruzeiros e para os membros do Conselho Fiscal os honorários mensais de quinhentos cruzeiros. Ninguém pedindo a palavra foram submetidos a votação, separadamente, os honorários propostos, aprovados unânimemente deixando de votar em cada caso os legalmente impedidos. Sôbre a última parte da ordem-do-dia ninguém mais pedindo a palavra o presidente declara encerrada a reunião, solicitando aos Senhores acionistas permanecer no recinto enquanto é ultimada a ata que estava sendo lavrada pelo Secretário da mesa, que, a seguir, procedeu a sua leitura e sem observação foi aprovada por unanimidade, e assinada por todos os acionistas que compareceram à reunião, sendo a seguir extraídas as cópias legais devidamente autênticadas. Eu Everaldo Dantas lavrei a presente ata que assino. Ass. Armando Vidal Leite Ribeiro — Abelina Vidal — Jorge Vidal Leite Ribeiro — Sylvio Levi Carneiro — Oscar Machado Vieira — Everaldo Dantas — Antônio Cruz Júnior — Luiz de Souza Gomes Lampreia — Guilherme Vidal Leite Ribeiro — Atalíbio de Oliveira Rocha — Luiz Carlos Dias — Álvaro Vidal Leite Ribeiro. Confere com o original Everaldo Dantas — Secretário da Assembléia.

MINISTÉRIO DO TRABALHO, INDÚSTRIA E COMÉRCIO
DEPARTAMENTO NACIONAL DA INDÚSTRIA E COMÉRCIO
Divisão de Registro do Comércio
CERTIDÃO

Processo n.º 15 318/61

CERTIFICO que a COMPANHIA TERRITORIAL PALMARES arquivou nesta Divisão, sob o n.º 79 816, por despacho de 19 de maio de 1961, cópia autêntica da ata de sua assembléia geral ordinária realizada em 29-4-61, que aprovou contas do exercício anterior, elegeu a Diretoria, e o Conselho Fiscal, fixou-lhes os honorários e tomou outras deliberações — do que dou fé. Departamento Nacional da Indústria e Comércio. Divisão de Registro do Comércio, em 20 de maio de 1961. Eu, Palmyra Neves, Escriturário escrevi, conferi e assino as. Palmyra Neves. Eu, Rubem Lima, Chefe da S.R.E., subscrevo e assino as. Rubem Lima. Selada com Cr$ 20,00 e com o carimbo da Divisão de Registro do Comércio.

**Diario Carioca**

Fundado em 17 de julho de 1928

SÁBADO, 27 DE MAIO DE 1961

## *Nossa opinião*

# O desafio do ciclo econômico

NA crise mundial de 1929, a que se seguiram os anos da Grande Depressão, estava o Brasil, pais que dependia, mais do que hoje, da venda ao exterior de gêneros alimentícios e matérias-primas, a braços com a superprodução de café, seu principal artigo de exportação. Passados três decênios do término da prosperidade que após a Primeira Grande Guerra tanta confiança vinha inspirando nos círculos econômicos e financeiros internacionais, estamos de novo às voltas com a superprodução de café.

Não se defronta hoje, o mundo do Ocidente, com uma crise semelhante à de 1929. Mas só o fato de haver café demais no Brasil, de estarem os produtos primários em fase de baixa de preços, é bastante para que se compreenda claramente que o sistema de produção em vigor neste lado do globo, e do qual os Estados Unidos são hoje o sustentáculo mais forte, continua trazendo em si os germes do evento dos ciclos de prosperidade e depressão. E tais ciclos, como não se ignora, são a causa das maiores perplexidades dos grandes mestres da ciência econômica do Ocidente. Disse muito bem Samuelson, do Instituto de Tecnologia de Massachusetts: "O ciclo econômico apresenta às nações democráticas um desafio, quase um ultimatum: ou conseguem controlar as depressões e as inflações melhor do que o fizeram até a II Grande Guerra, ou a estrutura política da sociedade estará em perigo."

A crise do café, agravada pela crise mundial, provocou a revolução de 30, que trouxe ao país mais benefícios que malefícios. Todavia, não se poderá dizer que o mesmo ocorra, na hipótese de virmos a ser colocados, daqui para o futuro, em conjuntura semelhante porque, já então, não será tão fácil manter indene a estrutura política que desejamos preservar.

Até 1929 defendíamos os preços do café com empréstimos de banqueiros inglêses. Era o capital financeiro da City recrutando ganhos, por nosso intermédio, dos principais compradores do produto, os norte-americanos. Lazard Brothers & Co. Ltd., após a reorganização, em 1927, do Banco do Estado de São Paulo, fizeram empréstimos a êsse estabelecimento, bem como um outro, de 10 milhões de libras, ao Instituto de Café do Estado de São Paulo, para o financiamento das safras cafeeiras.

Hoje, não temos banqueiros inglêses ajudando-nos a sustentar os preços da rubiácea. Hoje, temos que haver-nos sòmente com os Estados Unidos, os maiores compradores e o país que lidera a economia do mundo Ocidental.

Para aquietar os cafeicultores, compra nosso govêrno os excedentes com os recursos de um impôsto de exportação disfarçado, inexorável fator de queda maior nos preços externos, por mais bem engendrados que sejam os acordos internacionais, uma vez que todos êles se têm baseado na lei da oferta e da procura, que não funciona num mercado de competição monopolística, como é o do café.

Enquanto isso, vai a moeda nacional perdendo o valor aquisitivo. E continuamos com café em excesso. Estamos com o nosso principal produto exportável em conjuntura semelhante àquela de 1929, que coincidiu com o início da Grande Depressão. Bem pequena é a nossa responsabilidade se levarmos em conta que o desafio do ciclo econômico ainda não foi enfrentado pelas potências democráticas do Ocidente.

### A técnica da agitação

*EM tôdas as partes do mundo e em todos os tempos a preocupação maior dos governos tem se orientado no sentido de assegurar ao povo ambiente de paz e tranqüilidade. Esse clima é indispensável ao bem-estar social, ao trabalho e à produção. As próprias autoridades dêle necessitam para a realização de sua política e dos seus planos administrativos.*

*Em contrapartida, a oposição partidária e os agentes da subversão das instituições procuram pelos meios ao seu alcance perturbar a harmonia no seio da coletividade, criando dificuldades à expansão econômica e ao êxito dos esforços governamentais em prol de suas metas.*

*Os adversários da situação dominante não desejam que os governantes se prestigiem, através das suas realizações, perante à opinião pública, enquanto os extremistas querem o pior, no propósito evidente de tumultuar a ordem e golpear o regime.*

*Êsse é o panorama tradicional. No Brasil de hoje, porém, quem agita, intranqüiliza e subverte? A resposta não parece difícil. Bastará ler os boletins presidenciais, os atos demagógicos, os despachos e os inquéritos. Tôdas as categorias sociais são perturbadas pelos pronunciamentos e decisões do chefe do Govêrno.*

*A Nação vive em sobressalto, sacudida diàriamente pelos destemperos oficiais. Assim, ninguém pode realizar nada de construtivo fecundo e duradouro. E por que tudo isso? Que objetivos misteriosos animam o presidente da República?*

### Competição espacial

**OS NORTE-AMERICANOS garantem que chegarão à Lua antes dos russos. Foi o que disse o próprio presidente Kennedy em mensagem ao Congresso, na qual solicitou o crédito de sete bilhões de dólares para a conquista do espaço.**

**Não temos elementos para examinar mais profundamente êsse pronunciamento do chefe do govêrno de Washington. A falta de melhores informações sôbre o assunto, limitamo-nos no momento a considerar possivelmente um tanto imprudente a afirmação do sr. John Kennedy.**

**Nesta matéria, mais seguro seria não falar de modo categórico. E' um caso em que as palavras devem ser substituídas pelos atos. Ao invés de prometer não teria sido mais acertado realizar? Enfim, o presidente dos Estados Unidos deve saber muito bem o que diz e se compromete a fazer.**

**De qualquer forma, temos agora um desafio público. Vai intensificar-se a corrida espacial. Os dois "imperialismos" atiram-se contra o satélite da Terra, cada qual procurando acupá-lo em primeiro lugar.**

**E aí está uma competição que não traz inconvenientes, mas apenas vantagens para o progresso científico da humanidade. E os votos de todos os povos são no sentido de que a emulação continue apenas nesse campo, que não conduz ao armamentismo e à guerra**

# *VETOS DE JÂNIO*

DANTON JOBIM

O SR. Jânio Quadros sofreu a sua primeira derrota no Congresso. E que derrota! 162 contra 34. Pois foi como acabou, em desfavor do presidente, a luta em tôrno do veto ao projeto que concede 10 milhões de cruzeiros ao Instituto de Física Teórica de São Paulo.

Funcionou bem o bloco PSD-PTB. Não teria funcionado com tamanha eficiência, por certo, se o chefe do govêrno não houvesse desacatado o vice-presidente da República devolvendo-lhe a "carta-protesto".

Mas de nenhum modo foi de uma atitude caprichosa da parte da Oposição. Tratava-se de ajudar a um benemérito centro científico, o qual não sabemos por que cargas dágua caiu no desagrado do sr. Jânio Quadros.

Auxiliar uma instituição idônea que se dedica a estudos físicos é coisa fundamental para o desenvolvimento do país, tão pobre de instituições dêsse gênero. Mas como o presidente do desenvolvimento nacional foi o sr. Juscelino Kubitschek, o sr. Jânio Quadros se julga obrigado a ser contra o desenvolvimento nacional. Vai ficar na história como o presidente da depressão econômica.

ALIÁS, Jânio será invariàvelmente contra os projetos que não partirem dêle. E até contra alguns que dêle partirem, pois tem o hábito de voltar atrás no que disse, embora repita sempre que cumpre o que promete e não está fazendo outra coisa no govêrno, que executar medidas anunciadas na campanha.

Quando o atual presidente era deputado estadual em São Paulo, apresentou projeto-de-lei doando uma razoável quantia à viúva de um ferroviário. Demagògicamente, defendia êle a excepcionalidade da medida afirmando que a espôsa do ferroviário morto era, afinal, o símbolo de milhares de viúvas de ferroviários que ficam ao desamparo, pela deficiência notória da nossa assistência social. Assim, na pessoa dessa viúva privilegiada, prestava a Assembléia uma homenagem às viúvas desamparadas... Parece que era assim que êle justificava o projeto. Aliás, se não fôsse assim, como o teria justificado?

O fato é que, levada a proposição à Mesa e amplamente noticiada na imprensa, não mais se falou dêle. Jânio esqueceu-se por completo do assunto e foi tratar de outra clientela.

Até que um dia, temos o homem eleito e empossado governador do Estado. A deputada Conceição Costa Neves andou à caça do projeto, interrompeu-lhe o sono de pedra na gaveta de uma Comissão e fê-lo aprovar sem ruído pela Assembléia paulista.

Aconteceu o que esperava a terrível e astuta adversária do sr. Jânio Quadros: êste pegou tranquilamente na caneta e vetou a proposição. Inconstitucional e contrária ao interêsse do Estado!

E a Assembléia manteve o veto, porque, desta vez, o sr. Quadros tirara a máscara do demagogo — um dos piores que passaram pela Assembléia — e afivelara a da decência.

CAIXA ECONÔMICA

# Nôvo sistema operacional

Anunciando que a Caixa Econômica Federal do Rio de Janeiro vai imprimir redobrado vigor às suas atividades nos diversos setores em que costuma operar, o nôvo presidente dêsse estabelecimento assistencial de crédito, Artur Oscar Junqueira, deu, ontem, uma entrevista à imprensa, na qual abordou diferentes aspectos e problemas de sua administração.

Observou, em seguida, que no concernente ao financiamento imobiliário irá prevalecer o critério de justiça dentro de dupla conceituação: (1) os processos já aprovados em Conselho terão prosseguimento conforme as disponibilidades, desde que os empréstimos não sejam superiores a 1,5 milhão de cruzeiros e; (2) os processos que ainda não receberam aprovação do Conselho serão enquadrados no Depósito Especial da Casa Própria, cujas vantagens se limitarão na dispensa do prazo de carência, mas que, como os outros, terão que se enquadrar no limite de um e meio milhão de cruzeiros.

SEÇÃO IMOBILIÁRIA

Prosseguindo em suas declarações, informou que será criada, na Caixa, uma Seção Imobiliária, subordinada, diretamente à presidência do Órgão. Essa seção providenciará construções, em terrenos próprios da Caixa Econômica, de apartamentos que serão vendidos ao público. As obras iniciais serão: a) um prédio de 36 apartamentos na Rua Barata Ribeiro; b) outro, de 32 apartamentos, na Rua General Roca; c) outro de 44 apartamentos na Rua do Catete; d) um de 245 apartamentos e 24 lojas na Rua Salvador de Sá, além de um conjunto residencial em Jacarepaguá.

AÇÃO NO MERCADO IMOBILIÁRIO

Admitiu, mais adiante, que a presença da Caixa Econômica, poderá alterar o panorama do mercado imobiliário no Rio. "Nossa presença mais agressiva no mercado imobiliário — observou — terá efeitos corretivos. Será uma forma de combate às transações meramente especulativas, pois nos contentaremos com uma pequena margem de lucros".

A uma pergunta sôbre o mesmo assunto, respondeu que a Caixa não pretende porém, criar clima de atrito com as imobiliárias, nem, tampouco, com elas concorrer.

SÓ CLIENTES

Outro aspecto nôvo dos rumos a serem agora impressos à instituição é o de que ela sòmente atenderá àqueles que forem seus clientes. "Quem deseja benefícios — adiantou — deve cuidar da contrapartida".

35 POR CENTO

Ainda sôbre o Depósito Especial da Casa Própria, informou que qualquer pessoa poderá abrir uma conta especial para adquirir residência. Uma vez atingidos 35% do montante provável da compra (o teto é de Cr$ 1,5 milhão), terá financiamento automático. Nesse percentual já estão incluídas as despesas legais com escritura e impostos, que vão a

(Conclui na 10ª página)

# *O Que Se Diz:*

... QUE as chamadas "Obrigações da cidade" estão constituindo um verdadeiro conto do vigário, embora vendidas em profusão pelo govêrno do Estado ao povo e aos seus contribuintes...

•

... QUE as Obrigações prevêm um sorteio mensal, o qual, no entanto, não é pago em dinheiro mas em novas Obrigações provocando a baixa da cotação dêsses títulos...

•

... QUE até agora o govêrno estadual, embora as reclamações recebidas, não tomou a menor providência para atender tais queixas, deixando que as Obrigações continuem a ser vendidas sob intensa publicidade e passando assim a perna na economia dos incautos...

•

... QUE o sr. Carlos Lacerda voltou de Brasília muito decepcionado porque, além de não ter obtido o auxílio federal que pleiteava para a Guanabara, ainda por cima não conseguiu comprar espécies raros de flôres nativas nas lojas locais...

•

... QUE pouco antes de embarcar para o Rio o governador percorreu Brasília de cabo a rabo à procura dessas flôres, destinadas à ilha de Brocoió, mas, encontrando as lojas fechadas, retornou de mãos vazias...

•

... QUE o sr. Jânio Quadros está sendo chamado, entre o povo, de "vento encanado"...

•

... QUE êsse epíteto lhe foi dado por que como o vento encanado, o sr. Jânio Quadros não faz bem a ninguém...

# *A Grã-Bretanha e o mundo*

Por VICTOR SMYTHE, Via BNS

**LONDRES (maio, 1961) — Os membros da Aliança do Atlântico estão fazendo frente à situação mundial, adotando uma nova linha de comportamento que sem dúvida trará resultados positivos.**

Durante a reunião ministerial da Primavera, em Oslo, pesou-se a ameaça comunista sem nenhuma vacilação. Analisou-se o desafio comunista de forma objetiva e prepararam-se os planos de ação.

Constata-se que os comunistas alimentam o propósito de estender sua dominação por tôdas as partes do mundo e intensificaram seus esforços para fomentar e explorar inteiramente os conflitos locais. Há exemplos recentes, e muitos elucidativos, da tática que adotam. É intermitente no tocante à Alemanha em geral e a Berlim em particular. Com efeito, que aconteceu em Berlim deu margem à criação da OTAN como escudo defensivo. Atualmente, há conflitos no Sudeste da Ásia, no Laos e no Vietnam do Sul. Surgiram distúrbios na América Latina, principalmente em Cuba. Há desordens na África, sobretudo no Congo. As negociações sôbre a cessação das provas nucleares que poderiam conduzir ao desarmamento, foram obstaculizadas.

Tendo em vista a ofensiva comunista em tôdas essas frentes, os ministros da Aliança do Atlântico salientaram que a ameaça, que os uniu há doze anos para salvaguardar a paz e a liberdade, não tem agora ùnicamente caráter militar, mas sim também ramificação mundial, de natureza política, econômica, científica e psicológica.

Lord Home, ministro das Relações Exteriores britânico, expressou a opinião de todos os seus colegas ao dizer que a "Aliança tem boas cartas e deve jogar ousadamente."

Acrescentou que se deve fazer um esfôrço para convencer a Rússia de que é demasiado perigoso explorar os conflitos locais, inclusive em seu próprio interêsse. Deve-se-lhe fazer saber o ponto além do qual não há mais remédio possível.

A luz da nova situação mundial, os membros da Aliança tomaram as devidas decisões para fazer-lhe frente com objetividade. As decisões se basearam no plano político mais do que no plano militar. Por exemplo decidiram criar um grupo de assessoramento para planificação a longo prazo. O grupo procurará evitar os futuros movimentos soviéticos e, de saída buscará a maneira de anulá-los.

Em vez disso, os soviéticos exigiram uma nova cláusula que permitisse a criação de um conselho administrativo composto por um russo, um ocidental e um neutro, que teriam de estar de completo acôrdo para qualquer decisão. Com isso ganhavam os russos o direito de veto e a oportunidade de cortar pela base qualquer iniciativa. Era, na realidade, a mesma coisa que havia proposto para as Nações Unidas, com a sua idéia do "triunvirato".

Naturalmente, as nações ocidentais não podem aceitar uma situação dessa ordem, tendo-se negado redondamente a aceitar a proposta russa. Desde êsse momento, as conversações sôbre a suspensão das provas nucleares ficaram paralisadas. No curso de cem reuniões, a única proposta dos russos foi o contrôle tripartido! Em Genebra se diz que a conferência não é uma negociação, mas sim uma conversa sem fim.

Surgiu, no entanto, um raio de esperança: as conversações entre os Estados Unidos e a União Soviética. É possível que nelas se encontre a fórmula de pôr têrmo ao impasse. Os russos parecem irredutíveis. A prolongar-se essa atitude, êles só conseguirão fazer com que se perca a esperança de um mundo de paz fazendo-nos viver sob a constante ameaça de aniquilamento nuclear.

Decidiram também constituir comissões especiais para estudar separadamente os problemas econômicos regionais, com o propósito de melhorar o sistema econômico e de consultas políticas dentro da OTAN. Essas comissões examinaram todos os aspectos das atuais e futuras zonas de preocupação. De natureza imediata são por exemplo, as questões da África, Ásia, América Latina e o desarmamento.

O mesmo pode dizer-se dos vários problemas econômicos, como a ajuda que se deve dar nos países em desenvolvimento. É interessante notar aqui que as nações da Aliança Ocidental contribuíram o ano passado com um total de 2 bilhões e 200 milhões de libras esterlinas para essa ajuda, enquanto que, no mesmo período, as fontes comunistas proporcionaram sòmente 100 milhões.

Naturalmente, não se descuidou dos aspectos militares da Aliança. Por exemplo, a Grã-Bretanha passou o comando dos aviões de caça da Real Fôrça Aérea para o sistema defensivo da OTAN. Esta, a mais eficiente arma ocidental para defender o direito dos povos de desfrutarem plena liberdade, é robustecida constantemente, como guardiã da paz.

Apesar disso, prestou-se especial atenção às consultas e a unidade política da Aliança. Essa é a melhor forma de cortar o passo ao sr. Kruchev, que deseja obter vantagens para o comunismo sem correr o perigo de uma guerra.

Os ministros da Aliança Ocidental lamentaram que a atitude negativa da Rússia durante as negociações de Genebra sôbre a suspensão de provas nucleares tenha dado origem a novos problemas. Mas não só os países membros da OTAN lamentam isso: também os países neutralistas o fazem. A atitude presente da Rússia é verdadeiramente incompreensível: nem aceita as propostas ocidentais, nem propõe nada.

A 18 de abril, a Grã-Bretanha e os Estados Unidos submeteram conjuntamente o projeto de tratado que, por seu lado, estavam dispostos a assinar oficialmente. Nêsse projeto estavam satisfeitas tôdas as exigências razoáveis dos russos; baseava-se no que já tinha sido acordado entre ambas as partes e incluía muitas idéias dos próprios russos. As potências ocidentais estavam dispostas a debater detalhadamente a proposta. Pediu-se aos russos que mostrassem a mesma boa-vontade.

## Panorama Econômico NO BRASIL E NO MUNDO

# A opinião britânica sôbre café e açúcar

UMA interessante análise dos principais produtos de base dos mercados mundiais, café e açúcar, acaba de ser feita pelo "Financial Times" e pelo "The Times", ambos conceituados jornais londrinos. A respeito dos planos sôbre o café, o primeiro dêsses órgãos salienta que o acôrdo cafeeiro internacional estabilizou os preços na América Latina nos últimos anos, mediante a fixação de quotas de exportação e, em conseqüência, evitou o derrame de excedentes no mercado.

A inclusão formal dos principais produtores africanos no plano de outubro passado, acrescenta o jornal, teve provàvelmente menos importância no mercado do que a formação, na época, da Organização Cafeeira Inter-Africana. Esta permitiu aos órgãos encarregados das vendas na África que trocassem informações e sugerissem níveis de preços entre si além de fornecer café ao mercado à medida que se fazia necessário. Graças a essas medidas evitou-se a súbita inundação do mercado e a concorrência entre os produtores. A indústria cafeeira da Uganda conseguiu manter firmemente os preços mínimos durante muitos meses.

No corrente mês surgiu um segundo protocolo ao acôrdo internacional, quando os produtores latino-americanos se reuniram para tomar medidas adicionais de apoio aos preços. Entre essas medidas figurou a redução das quotas de exportação, além do estabelecimento de novos preços mínimos e um convênio, em virtude do qual, não se deverá pôr no mercado, à base de desconto, café de baixa qualidade.

Ainda assim, os resultados conseguidos constituem apenas a metade da batalha, pois tôda a estrutura ficará ameaçada pela rápida acumulação de reservas enquanto a produção não fôr controlada.

O risco de rompimento das defesas, em face de desacôrdo entre os produtores, pode provocar uma avalancha de café sôbre o mercado, com efeitos desastrosos sôbre os lucros das exportações para os países pobres.

Foram tomadas algumas medidas para restringir a produção, embora nenhuma delas possa ser qualificada de radical ou rigorosa. As novas medidas tomadas pelo Brasil favorecerão os produtores eficientes dos melhores tipos do café e talvez importem na modificação do cultivo das plantações mais pobres. Em Uganda, os preços pagos aos plantadores cairão à medida que se esgotarem as reservas do fundo de sustentação dos preços, o que desencorajará qualquer nova expansão. Mas há necessidade de medidas nacionais para fortalecer o mercado. A menos que se empreenda, de pronto, uma ação resoluta e concertada, poderão se tornar fatais as limitações evidentes do acôrdo internacional.

Por outro lado, anuncia-se que o Conselho Internacional do Açúcar se reunirá em Londres, no dia 30 do corrente.

Diz "The Times" que, embora se espere nessa reunião o exame da situação do mercado, não se deve antecipar medida alguma que altere, de imediato, o estado do mesmo. Em sua última reunião, celebrada em fevereiro, o Conselho tomou várias deliberações no sentido de nivelar a oferta e a procura previsível do mercado livre no corrente ano.

A partir dessa data, pouco mudou a situação estatística do produto, enquanto os preços aumentaram agudamente. O aumento se deteve há uma semana, fixando-se em 3,24 centavos por libra de açúcar cubano, segundo a nova base de cálculo do Conselho. O preço, por conseguinte, fica ligeiramente abaixo do mínimo fixado pelo Acôrdo, ou seja, 3,25 centavos, nada havendo que justifique uma nova regulamentação.

Uma vez que em setembro será examinado o funcionamento do Acôrdo, a próxima reunião se reveste de considerável interêsse, mas não deverá surtir efeito sôbre a situação do mercado. A grande alta havida nos preços nestas últimas semanas pouco teve a ver com a verdadeira relação entre a oferta e a procura. Serviu, sim, para destacar a situação artificial dos preços, em virtude das divergências entre Cuba e os Estados Unidos.

### Laminador de alumínio

**Um dos maiores laminadores de alumínio do mundo vai ser instalado na usina da British Aluminium Company, de Falkirk, Escócia. A emprêsa está modernizando as suas instalações ao custo de 10 milhões de libras esterlinas, e a nova máquina laminará alumínio em chapas de 4,36 metros de comprimento, ou seja, cinco centímetros mais que as laminadas atualmente nos Estados Unidos. A British Aluminium projeta triplicar a sua capacidade de laminação aqui, elevando-se a 150 mil toneladas anuais. (BNS-DC)**

### Centrais atômicas

**Segundo o quarto relatório geral de Euratom, publicado recentemente, espera-se que seja competitiva em preço, brevemente, a eletricidade gerada pelas centrais eletro-atômicas das seis nações da Comunidade Européia de Energia Atômica. As centrais nucleares projetadas ou em construção nos países da Comunidade, ainda segundo o relatório, gerarão até 1.560 megawatts em fins de 1965. (BNS-DC)**

### "Fosforita" importa

**A "Fosforita Olinda" recebeu permissão da Carteira de Comércio Exterior do Banco do Brasil para importar, sob câmbio preferencial, material destinado à expansão de sua produção de fosfato de 250 000 para 350 000 toneladas anuais. A importação seria realizada dos Estados Unidos, sendo que os fornecedores estadunidenses estariam dispostos a conceder facilidades no pagamento.**

### Soluções para solúvel

A comissão incumbida de estudar o programa de incentivo à instalação da indústria do café solúvel no país, nomeada em 29-3-61 terminou seus trabalhos no dia 18 do corrente tendo feito entrega, hoje, ao presidente do IBC dos documentos estudados e que são: projeto de Resolução da Diretoria do IBC, que estabelece as bases para o Edital de apresentação de projeto por parte dos grupos industriais interessados; projeto de edital; normas para apresentação dos projetos. Acompanha o projeto de Resolução um Memorando, no qual a Comissão, de modo suscinto, expõe as razões que a levaram às conclusões dos estudos.

### Café ilegal

**Segundo informações de vários comerciantes de café na praça do Rio de Janeiro, as transações ilícitas estão, novamente, se desenvolvendo em ritmo crescente. O comércio ilegal está se baseando em novos procedimentos. Uma maneira de burlar é a negociação direta junto ao produtor com tipos de café agora considerados desinteressantes para serem colocados junto ao IBC.**

### Preços no Rio

Segundo levantamentos do Ministério da Indústria e Comércio sôbre o custo de vida na Guanabara no decorrer de abril passado, os principais produtos alimentícios indicaram as seguintes tendências quanto aos seus preços: arroz nos seus vários tipos, registrou tendência ascendente; feijão nos seus vários tipos, também indicou alta; carne de variados tipos com tendência à estabilização; farinha de mandioca, estacionária; banha, estacionária; cebola ascendente, milho em grão, estacionária.

### Convênio do café

**O presidente da Diretoria do IBC, Sérgio Armando Frazão, constituiu a Comissão Organizadora, no Brasil, do 8º Período de Sessões do Convênio Internacional do Café, a realizar-se de 26 de junho a 1º de julho próximo. Integrarão a Comissão os srs. Hélio de Almeida Brum, seu presidente, João Augusto Medicis, Pascoal Longo Filho e Vasco Ribeiro.**

### Ferro

A ampliação dos meios de transporte terrestre e de instalações portuárias, destinados à exportação brasileira de minério de ferro, vem sendo considerada pelas próprias organizações comerciais operando nesse setor. Caso estas obras de desenvolvimento venham a ser executadas, pròximamente, estima-se que o Brasil poderá exportar, dentro de três anos um volume de minério de ferro equivalente a uma renda de pelo menos, 160 milhões de dólares.

### Cacau em bagas

**Segundo a Organização de Alimentação e Agricultura das Nações Unidas (FAO), o consumo mundial de cacau em bagas é considerável sendo que as perspectivas de procura, para 1961, devem ultrapassar um milhão de toneladas.**

### Para escritórios

Durante o primeiro trimestre dêste ano a exportação de equipamento de escritório da Grã-Bretanha foi de quase um milhão de libras esterlinas mais que no mesmo período do ano anterior. As estatísticas agora publicadas pela Associação de Fabricantes de Equipamento e Máquinas para Escritório mostram que a exportação, em fins de março, atingiu a soma recorde de 10 milhões 110 mil libras esterlinas. (BNS-DC)

## *A opinião do leitor*

# Política externa de J. Quadros é suspeita

RIO —

**PARA ressaltar as incoerências da política internacional do govêrno Jânio Quadros, escreve para o DIARIO CARIOCA o leitor Antônio M. C. Soares, de Niterói, afirmando haver «qualquer coisa de suspeito e alarmante nas diretrizes da política internacional do atual govêrno, que poderá ser comparada a de Bismarck, o «chanceler de ferro», para o qual os tratados eram pedaços de papel sem valor».**

Exemplificando, o leitor afirma que ao cancelar o reconhecimento dos países bálticos pelo Brasil, o presidente da República considerou «pedaços de papel» os tratados assinados em 5 de dezembro de 1921, quando foi reconhecida a independência da Letônia, Lituânia e Estônia e o tratado de amizade e comércio, com êsses países, assinado em Paris, no dia 30 de agôsto de 1932.

CARTA DOS ESTADOS AMERICANOS

Prosseguindo, afirma o sr. Antônio M. C. Soares que, pelos fatos apresentados, chega-se à conclusão que o presidente da República rasgou a Carta dos Estados Americanos, ratificada pelo Brasil, que não reconhece qualquer conquista obtida pela fôrça.

"Quando em Lisboa, continua, não quis se avistar com o primeiro ministro Oliveira Salazar, por ser um ditador, talvez já tivesse em mente o convite que depois faria ao ditador da Iugoslávia, marechal Tito, para visitar o Brasil".

Concluindo, opina o leitor, que faltam ao Brasil os grandes homens do passado, acontecendo por isso, o que se assiste agora: "qualquer político se impõe, por qualquer meio, à presidência da República e, como não está preparado para o cargo, só comete disparates, sofrendo com isso o bom nome do Brasil no exterior.

S. A. DIARIO CARIOCA

Presidente: Horácio de Carvalho Jr.

Vice-Presidente: Danton Jobim

Diretor-Secretário: Pompeu de Souza

Diretor-Gerente: Sebastião França dos Anjos

Diretores: Augusto De Gregório e Zélio Valverde

Sede:

AVENIDA RIO BRANCO Nº 25

| | |
|---|---|
| Presidência | 43-3014 |
| Diretoria | 43-6465 e 43-3930 |
| Revista da Sociedade | 23-4437 |
| Polícia | 23-3239 e 23-5082 |
| Administração | 23-4643 |
| Chefia da Redação | 43-5574 |
| Secretaria | 43-5539 |
| Esporte | 23-4472 |
| Publicidade | 23-3939 |
| Relações Públicas | 23-3765 |
| Circulação | 23-3662 |
| Oficinas e Revisão | 43-5609 |

São Paulo: Barão de Paranapiacaba, 61, 4º grupo 23 — Tel.: 32-5841 e 35-6286

Belo Horizonte: Avenida Afonso Pena, 774, 3º andar sala 308 — Tel.: 4-8844

Niterói: Avenida Amaral Peixoto nº 60, sala número 611 — Telefone: 2-7893

Pôrto Alegre: Rua Caldas Júnior, 121, 1º andar, sala nº 4 — Telefone: 6771

ASSINATURAS

Brasil e países da convenção postal:

| | |
|---|---|
| Semestral | Cr$ 250,00 |
| Anual | Cr$ 400,00 |

(Outros países):

| | |
|---|---|
| Semestral | Cr$ 400,00 |
| Anual | Cr$ 800,00 |

RECLAMAÇÕES: — Qualquer irregularidade no fornecimento de jornais às bancas ou da entrega do DIARIO CARIOCA aos nossos assinantes deverá ser reclamada ao Departamento de Circulação através de carta ou pelo telefone: 23-3662

DC-BRASÍLIA

Diretor: Elias de Oliveira Jr.

Edição brasiliense (vespertina) do DIARIO CARIOCA. Sede: Av. W-3 nº 5 (sobreloja) — Plano-Pilôto — Tels.: 2-1833 e 2-1838 — Caixa Postal nº 442.

DIÁRIO CARIOCA no Estado do Rio

SOCIAIS FLUMINENSES

# Mauá mostrará hoje 'miss São Gonçalo'

*O Clube Esportivo Mauá acontecerá hoje com um desfile das candidatas a "Miss São Gonçalo". Desfilarão pela passarela do simpático clube da Zona Norte as candidatas: Vilma Oldenburg (Dínamo), Maria Ana Ribeiro (Tamoio), Maria Auxiliadora (E. C. São Gonçalo) e Zilmar Costa (Universal-Mirim). A festa que apontará a representante do município de São Gonçalo está sendo organizada pelo colunista Sidnei Correia.*

*Acontecerá dia 25 de junho, no Ginásio Caio Martins, o I Concurso Intermunicipal de Quadrilha da Roça, uma promoção do confrade Airton Guimarães.*

*Hoje, dia 27, será realizado, no salão da Sociedade Beneficente Archiquense de Niterói, um desfile de modas para o inverno. O desfile está sendo coordenado por um grupo de jovens da sociedade niteroiense.*

*Acontecimento dos mais agradáveis foi o aniversário do jovem Nei Simões.*

*Aniversariou dia 25 a elegante senhorita Tânia Lícia Lima, da sociedade niteroiense.*

*O confrade Célio Tomás em grande atividade para a realização da festa "Glamour-Girl", que acontecerá dia 3, em Petrópolis.*

*Determinadas recepcionistas do Estado do Rio, como Marzi Moreira e Eliana Cussano, acontecendo nas aulas do curso das Nações.*

*E por falar em Marzi Moreira, a simpática "Miss Estado do Rio" disse a êste cronista que o seu noivado foi um dos acontecimentos mais agradáveis da sua vida. Posso assegurar que a linda Marzi acontecerá em breve com aliança na mão esquerda.*

*Festejado em Cachoeiras de Macacu o aniversário do sr. José Maria Fernandes, pai do jovem Airam Fernandes.*

*Em grande atividade, com vistas à uma vaga na Câmara Municipal de Niterói, o estudante Antônio Luís Morgado.*

*A professôra Dalva, "professôra poema" do Colégio Batista, estava sendo muito elogiada por um grupo da sociedade teresopolitana.*

*A Federação dos Estudantes Secundários de Niterói acontecerá hoje, às 20 horas, na sua sede social, com um coquetel, pelo transcurso de seu 11º aniversário.*

CONTINENTINO PÔRTO

# MERCADOS e COTAÇÕES

## CAMBIO LIVRE

O mercado de câmbio livre abriu ontem estável, com os bancos particulares vendendo o dólar a Cr$ 271,00 e a libra a Cr$ 757,00 e comprando a Cr$ 264,00 e a Cr$ 737,00 respectivamente. Fechou calmo, com o dólar vigorando para venda a Cr$ 270,50 e para compra a Cr$ 263,50 e a libra a Cr$ 755,50 e a Cr$ 735,0 respectivamente.

BANCOS PARTICULARES
ABERTURA

| | Com. | Vend. |
|---|---|---|
| Dólar ..... | 264,00 | 271,00 |
| Libra ..... | 737,00 | 757,00 |

| | | |
|---|---|---|
| Franco bel. | 5,285 | 5,425 |
| Escudo .... | 9,20 | 9,44 |
| Florim .... | 73,48 | 75,43 |
| Franco fran. | 53,88 | 55,31 |
| Lira ...... | 0,425 | 0,437 |
| Franco suiço | 60,96 | 62,58 |
| Marco ..... | 66,50 | 68,26 |
| Schilling .. | 10,19 | 10,46 |

FECHAMENTO

| | | |
|---|---|---|
| Dólar ..... | 263,50 | 270,50 |
| Libra ..... | 735,50 | 755,50 |

## Câmbio Oficial

O Banco do Brasil declarou operar no mercado de câmbio oficial exclusivamente para PVC, em circulação as seguintes taxas:

| | Cr$ |
|---|---|
| Dólar | 18,92 |
| Libra | 52,9287 |
| Franco francês | 3,8707 |
| Franco belga | 0,3797 |
| Franco suiço | 4,3781 |
| Lira | 0,0306 |
| Coroa dinamarquesa | 2,7491 |
| Coroa sueca | 3,6780 |
| Escudo | 0,6675 |
| Schilling | 0,7360 |
| Pêso uruguaio | 1,7709 |
| Marco | 4,7747 |
| Florim | 5,2758 |

CAMARA SINDICAL

Medias cambiais fixadas em 23 de maio de 1961.

OFICIAL

| Países | Mercado Cr$ |
|---|---|
| America do Norte, Dólar | 18,92 |
| Alemanha, Marco | 4,7754 |
| França, N. Franco | 3,8710 |
| Inglaterra, Libra | 52,9249 |
| Itália, Lira | 0,0306 |
| Suécia, Coroa | 3,6771 |

LIVRE

| Países | Mercado Cr$ |
|---|---|
| América do Norte, Dólar | 271,41 |
| Alemanha, Marco | 68,33 |
| Argentina, Pêso | 3,24 |
| Austria, Schilling | 10,68 |
| Bélgica, Franco Belga | 5,43 |
| Canadá, Dólar | 274,71 |
| Dinamarca, Coroa | 38,76 |
| França, N. Franco | 55,45 |
| Holanda, Florim | 75,34 |
| Inglaterra, Libra | 757,45 |
| Itália, Lira | 0,4387 |
| Portugal, Escudo | 9,53 |
| Suécia, Coroa | 52,50 |
| Suiça, Franco | 62,94 |
| Uruguai, Pêso | 25,09 |

MOEDAS

| Países | Mercado Cr$ |
|---|---|
| América do Norte, Dólar | 266,95 |
| Alemanha, Marco | 68,06 |
| Argentina, Pêso | 3,27 |
| Bélgica, Franco Belga | 5,00 |
| British West Indian, Dólar | 128,00 |
| Canadá, Dólar | 263,00 |
| Espanha, Peseta | 0,53 |
| França, N. Franco | 55,00 |
| Inglaterra, Libra | 750,00 |
| Paraguai, Guarani | 1,75 |
| Portugal, Escudo | 9,00 |
| Suiça, Franco | 63,50 |
| Trinidad, Dólar | 128,00 |
| Uruguai, Pêso | 24,00 |
| Venezuela, Bolivar | 48,00 |

## Bôlsa de Valores

Foram menos ativos os trabalhos da Bôlsa de Valores ontem cujos negócios se fizeram em escala moderada. Regularam as apólices Diversas Emissões portador e as do Reajustamento Econômico firmes e em alta, o mesmo acontecendo com as Obrigações do Grau I, 7 por cento com e sem impôsto. As Estaduais de Minas cotaram-se calmas e as de São Paulo não tiveram licitantes. As ações de bancos regularam estáveis e sem alteração. As ações de companhias estiveram calmas e em baixa as da Mesbla e União Brasil Bolívia de Petróleo preferenciais, firmes e melhoradas as da Brahma preferenciais, Lojas Americanas, Cigarros Sousa Cruz, Belgo Mineira e Vale do Rio Doce, com as demais sem alteração. Foram vendidas letras de câmbio aceite da Cia. Brasil de Investimentos Gerais, na importância de Cr$ 15.755.460,00. O total de negócios realizados durante os pregões somou 20.820 títulos, no valor vendável de Cr$ 20.444.234,00, tudo como se vê abaixo.

VENDAS REALIZADAS ONTEM

*Apólices da União*

| | | Cr$ |
|---|---|---|
| 1 | Unif | 630,00 |
| 30 | D. Emis. Nom. | 630,00 |
| 349 | Idem port. | 860,00 |
| 36 | Idem Emp. Antigos | 825,00 |
| 331 | Reajustamento | 860,00 |
| | *Obrigações* | |
| 313 | Reaparelhamento — (1952) | 730,00 |
| 1257 | Idem (1953) | 760,00 |
| 21 | Grau I 7% | 840,00 |
| 100 | Idem S-Impôsto | 830,00 |
| 73 | Grau III - 6% de Cr$ 1000 | 860,00 |
| 81 | Idem | 880,00 |
| 25 | Idem de Cr$ 5000 | 4.300,00 |
| 151 | Idem | 4.400,00 |
| | *Estaduais — Apls* | |
| 396 | Minas 1934 port. 2a. Série | 90,00 |
| 38 | Idem 3a. Série | 90,00 |
| | *Municipais* | |
| 133 | Lei 800 | 650,00 |
| 104 | Lei 820 P-A | 560,00 |
| 115 | Idem | 561,00 |
| 1023 | Idem | 565,00 |
| 70 | Idem | 570,00 |
| 185 | Idem P-B | 550,00 |
| 100 | Idem | 555,00 |
| 2 | Emp. 1931 | 170,00 |
| | *Bancos — Ações* | |
| 247 | Brasil | 1.500,00 |
| 750 | Nacional de Minas Gerais | 350,00 |
| 375 | Português do Brasil Nom. | 380,00 |
| | *Companhias* | |
| 1450 | Progr. Instr. Nom. | 380,00 |
| 50 | Brasileira de Petr. Ipiranga Pref. | 1.000,00 |
| 103 | Brahma Pref. | 558,00 |
| 2323 | Idem | 560,00 |
| 1700 | Idem | 562,00 |
| 100 | Idem | 563,00 |
| 628 | Cig. S. Cruz port. | 3.600,00 |
| 1 | Cimento Aratu | 2.750,00 |
| 500 | D. de Santos Nom. | 119,00 |
| 1000 | Idem port. | 120,00 |
| 1810 | Emp. Aguas Caxambu Pref. | 100,00 |
| 229 | Ferro Brasileiro | 1.470,00 |
| 595 | Kibon Ord. | 300,00 |
| 1376 | Lojas Americanas - Ant. | 2.200,00 |
| 2955 | Mesbla pt. | 255,00 |
| 29 | Idem | 260,00 |
| 1202 | Petrobrás Pref. | 300,00 |
| 100 | B. Mineira port. Ex-D | 2.940,00 |
| 13 | Idem | 2.945,00 |
| 753 | Idem | 2.950,00 |
| 50 | Mannesmann Pref. | 2.200,00 |
| 200 | Idem Pref. | 2.100,00 |
| 1900 | Sul Mineira de Eletricidade Pref. | 110,00 |
| 500 | União Brasil Bolivia de Petr. Pref. | 294,00 |
| 2000 | Idem | 205,00 |
| 140 | Vale do Rio Doce Nom. | 2.500,00 |
| 30 | Idem port. | 3.000,00 |
| 33 | Idem | 3.020,00 |
| 50 | Idem | 3.050,00 |
| | *Debentures* | |
| 120 | Cia. D. de Santos | 91,00 |
| 6 | Petrobrás Cr$ 200 | 179,00 |
| 2 | Idem de Cr$ 400 | 358,00 |
| 40 | Idme de Cr$ 1000 | 890,00 |
| 91 | Idem | 895,00 |
| | *L. Hipotecárias* | |
| 283 | Bco. E. Guanabara | 505,00 |
| 31 | Idem | 510,00 |

*Letras de Câmbio*

| | | p/Cr$ 100 |
|---|---|---|
| Cr$ 2.000.000 | Cia. Brasil de Invest. Gerais 300 dias | 83,33 |
| Cr$ 2.000.000 | Idem 330 dias | 81,67 |
| Cr$ 2.000.000 | Idem 360 dias | 80,00 |
| Cr$ 2.000.000 | Idem 390 dias | 78,33 |
| Cr$ 2.000.000 | Idem 420 dias | 76,67 |
| Cr$ 900.000 | Finco S. A. 238 dias | 85,786 |
| Cr$ 700.000 | Idem 269 dias | 83,935 |
| Cr$ 800.000 | Idem 300 dias | 82,083 |
| Cr$ 600.000 | Idem 328 dias | 80,411 |
| Cr$ 900.000 | Idem 359 dias | 78,56 |
| Cr$ 900.000 | Idem 389 dias | 76,768 |
| Cr$ 900.000 | Idem 420 dias | 74,917 |
| Cr$ 900.000 | Idem 450 dias | 73,125 |
| Cr$ 900.000 | Idem 481 dias | 71,284 |
| Cr$ 800.000 | Idem 512 dias | 69,422 |
| Cr$ 950.000 | Idem 542 dias | 67,63 |
| Cr$ 800.000 | Idem 573 dias | 65,779 |

## Café

O mercado de café disponível estêve ontem paralisado e não cotado, movimento verificado foi o seguinte: Entradas 576 sacas pela estrada de rodagem. Embarques ... 24.316 sacas, sendo 3.500 para a América do Sul; 3.500 para a América do Norte; 12.316 para a Europa e 5.000 para cabotagem. Existência 777.305. Café despachado para embarques 76.240 sacas.

## Açúcar

O mercado de açúcar funcionou ontem estável e sem alteração na tabela de preços.

Entradas 16.700 sacos, sendo .. 12.000 de Pernambuco e 4.700 do Estado do Rio. Saídas 15.000. Existência 97.797 sacos.

COTAÇÕES POR 60 QUILOS

| | |
|---|---|
| Branco-cristal ...... | Cr$ 970,00 |
| Mascavinho ... | Cr$ 913,00 |

## Algodão

Estêve ainda ontem o mercado de algodão em pluma, firme e sem modificação nos preços.

Entradas 330 fardos de São Paulo. Saídas 300. Existência 51.492 fardos.

COTAÇÕES POR 10 QUILOS

*Entradas*

| | Próxima Cr$ | Futuro Cr$ |
|---|---|---|
| *Fibra longa* | | |
| Seridó tipo 3-4 | 1.700,00 | — |
| *Fibra média* | | |
| Seridó tipo 3-4 | 1.630,00 | — |
| Ceará tipo 3-4 | 1.600,00 | — |
| *Fibra curta* | | |
| Matas tipo 3 | 1.400,00 | — |
| Paulista tipo 5 | 1.630,00 | — |

# Bombeiros de Niterói vão à greve ao meio-dia de hoje

NITERÓI —

**Em sinal de protesto contra o comandante da corporação, coronel Joaquim Deserto Bastos, e o prefeito Wilson de Oliveira, que até agora não adotaram nenhuma medida para a regularização do pagamento de seus soldos, os soldados do Corpo de Bombeiros de Niterói entrarão em greve hoje.**

A deflagração do movimento foi decidida, ontem, durante uma reunião dos "soldados do fogo", quando foi aprovado que, se não fôr pago até ao meio-dia de hoje os soldos atrasados, não mais atenderão ao "toque de fogo".

SITUAÇÃO DRAMATICA

Segundo a reportagem apurou na tarde de ontem a situação dos soldados do Corpo de Bombeiros de Niterói continua dramática. Suas famílias estão passando tôda sorte de necessidades, e êles impossibilitados de prestar-lhes qualquer assistência.

Os bombeiros relataram à nossa reportagem que na quinta-feira passada um de seus colegas, revoltados com a situação, investiu de canivete contra o capitão Hildebrando Pôrto, que havia tentado impedí-lo de ir à sua residência levar uma lata de leite.

À MERCÊ DO FOGO

As últimas horas da noite de ontem, os bombeiros de Niterói confirmaram à nossa reportagem que deflagrariam a greve ao meio-dia de hoje, caso os atrasados da corporação não fôssem pagos pela Prefeitura.

Caso não seja tomada uma medida para que tal pagamento seja efetuado, evitando-se a greve justa dos soldados do fogo, a capital fluminense ficará à mercê do fogo, pois, em caso de incêndio os bombeiros não entrarão em ação.

## CELSO ASSINA ABONO EM COMÍCIO: DIA 29

NITERÓI —

**O governador Celso Peçanha, na próxima segunda-feira, no edifício das Secretarias, perante os servidores estaduais lotados nas repartições sediadas em Niterói, vai sancionar a lei que concede o abono de Cr$ 5 mil ao funcionalismo público fluminense.**

ASSEMBLÉIA LEGISLATIVA

# Sessão aberta sem o "quorum" regimental

NITERÓI —

**Os trabalhos da Assembléia foram abertos, ontem, pelo presidente José Janotti (PSD), com número inferior ao previsto no Regimento Interno, pois se encontravam em plenário apenas seis deputados: êle próprio e os srs. Almeida Franco, Tito Nunes e Jaime Bitencourt, do PTB, e Nicanor Campanário e Luís Brás, do PL e da UDN, respectivamente.**

A sessão, em consequência da frequência reduzida de deputados, não foi além da meia hora reservada às pequenas comunicações nas sexta-feiras. Após o "pinga-fogo", o sr. José Janotti verificou que apenas 22 deputados constavam como presentes na lista de chamada e resolveu, por falta de "quorum" regimental, transferir tôda a pauta dos trabalhos para segunda-feira.

KEZEN DEFENDE BADIH

Durante a curta sessão, o deputado José Kézem defendeu o prefeito Badih Chioralla, de Pádua, das acusações a êle feitas pelo deputado Luís Brás, por considerá-las não só injustas, mas também infundadas. O parlamentar pessedista anunciou que trará documentos, na segunda-feira, para demonstrar que não têm procedência as alegações do deputado udenista.

O deputado Jaime Bitencourt, líder do PTB, voltou à tribuna para condenar a transferência da sede da Emprêsa Fluminense de Energia Elétrica, desta feita lamentando que a assembléia geral da entidade tenha aprovado a medida, que prejudicará cêrca de 70 funcionários, com vida e interêsses radicados em Niterói. Frisou que não compreendera o sentido e as vantagens dessa mudança, contra a qual se manifestara até o secretário de Energia Elétrica, conhecedor do problema.

PAUTA LONGA

Da pauta da sessão de ontem constavam nada menos de 45 proposições, das quais cinco encaminhadas em mensagem do Executivo.

# Juiz manda levantar processo irregular

RESENDE —

**O juiz Gustavo de Almeida Tovale e o promotor Jandir César Sampaio comprovaram, em diligências efetuadas esta semana, que está eivado de irregularidades um processo criminal em curso nesta Comarca, no qual figuram como acusados o sr. Sebastião Lopes, o investigador Anésio Leonardi e o perito criminal Aluísio Júlio.**

A revisão do processo foi provocada pelo fato de os acusados serem exatamente as vítimas da corrência que lhe deu origem, um tiroteio ocorrido numa casa suspeita do Km 148 da Estrada Rio-São Paulo, em Resende, em novembro de 1960. O acusado Aluísio Júlio ficou cego da vista e surdo do ouvido direito no incidente, e ainda está sendo processado por crime de rixa.

IRREGULAR

Fazendo o levantamento do processo, as autoridades verificaram que há menção da arrecadação de três armas de fogo no local do acidente, mas apenas uma se encontra em juizo, e assim mesmo trocada por um revólver que mais se assemelha a um bacamarte.

A fim de comprovar denúncia que lhe fôr formulada, o juiz Gustavo de Almeida Tovale, intimou o sargento Laureano a prestar esclarecimentos em juizo, ouvindo dêste a confissão que uma das três armas fôra empenhada por Cr$ 3 mil ao banqueiro Virgulino, contraventor de "bicho" em Resende, que transferiu o objeto empenhado a um outro banqueiro. Apurou ainda o juiz que uma das duas armas restantes está em poder de um soldado de nome Jair, de Resende.

DENÚNCIAS

O magistrado mandou apurar também a denúncia de que o dono da casa suspeita, Domingos Nazaré dos Santos, teria subornado o escrivão Albérico Morais, atualmente lotado em Nilópolis, para que o exclulsse do processo, em troca de Cr$ 30 mil. Graças a isso, conseguiu também que o depoimento de diversas mulheres, testemunhas da ocorrência, fôsse modificado em cartório.

O juiz Gustavo Tovale estranhou também que Domingos Nazaré dos Santos não tivesse sido autuado como explorador do lenocínio, uma vez que a própria ocorrência tornara patente que êle praticara êsse crime. O magistrado informou que vai mandar efetuar sindicâncias a respeito, para instaurar um processo contra os exploradores do lenocínio, entre êles Domingos Nazaré. Determinará, também, o imediato fechamento de tais casas.

O delegado Léo da Gama Moretti, titular da delegacia de Resende, que acompanha as diligências, mandou prender o banqueiro Virgulino, por ter posse de objeto subtraído à Justiça.

NOVA TENTATIVA

Durante as diligências efetuadas pelas autoridades, Domingos Nazaré dos Santos tentou subornar os jornalistas, oferecendo-lhes dinheiro para que não envolvessem seu nome no noticiário. Os jornalistas repeliram a proposta, por considerá-la uma afronta à sua dignidade profissional.

A casa suspeita de Domingos Nazaré dos Santos funciona com alvará do Serviço de Censura e Diversões Públicas, da Secretaria de Segurança do Estado. (Do correspondente João Silveira)

## EMPRÊSA NÃO PAGA O SALÁRIO-MÍNIMO

**A Emprêsa N. S. da Aparecida, concessionária da linha Barra do Piraí-Barra Mansa, até agora não resolveu pagar a seus trocadores, todos menores, o salário-mínimo que é devido por lei.**

**Os jovens empregados da emprêsa aguardam providências do Ministério do Trabalho, que parece não tomar conhecimento da irregularidade.**

# Celso anuncia rigor no ponto e 'incertas'

NITERÓI —

**O governador Celso Peçanha anunciou, ontem, que baixará severas determinações quanto à obrigatoriedade da permanência dos servidores públicos do Estado em suas repartições, durante todo o período de expediente.**

Nesse sentido, será determinado aos chefes de serviço, na próxima semana, que não abonem o ponto dos funcionários que não atendem àquela exigência. Para uma rigorosa fiscalização do cumprimento dessas determinações, serão organizadas "incertas" nas repartições públicas.

Deliberou o governador Celso Peçanha não atender a funcionários no local, em hipótese alguma, a não ser em casos de serviço ou desde que devidamente autorizados, por escrito, pelos seus respectivos chefes.

ROTEIRO DOS MUNICÍPIOS

# Petrópolis vai lutar em defesa da estrada

PETRÓPOLIS —

**A Associação Comercial de Petrópolis convocará os presidentes da Câmara Júnior, Lion's Clube e Rotary Clube para uma reunião conjunta com o prefeito Sá Earp, com a finalidade de estudar o problema da conservação da Rodovia Rio-Petrópolis.**

**A reunião estudará um plano para a conservação da Rio-Petrópolis, pois o intenso tráfego que passa pela importante rodovia não justifica a falta de providências do DNER.** (Do correspondente)

## São João de Meriti

O vereador Eli Razuk, candidato do PTB à Prefeitura, declarou que dentro de alguns dias anunciará a sua plataforma de govêrno. Adiantou que os principais pontos que atacará, caso seja eleito, será com relação ao calçamento, água, luz, escolas e amparo aos velhos. Disse que fará um govêrno de dinamização, porque, devido à sua pouca idade, "terá energia suficiente", para percorrer todo o município, diàriamente, para sentir os problemas de perto. (Do correspondente Newton Silva).

## Duque de Caxias

A respeito das declarações do coronel Ardovino, chefe do policiamento ostensivo do Estado da Guanabara, na televisão, e que um menor foi prêso quando dirigia uma lambreta e que conseguira a carteira de habilitação mediante um documento falso, expedido por Hélio de tal, funcionário do Ministério do Trabalho, em Duque de Caxias, a reportagem ouviu o sr. João Batista de Oliveira, inspetor de Trabalho em Caxias, que declarou que "estas acusações não têm o menor fundamento". Adiantou que o funcionário Hélio de tal conforme declarara o coronel Ardovino, não é funcionário do govêrno federal, apenas exerce a função de identificador e que o mesmo está subordinado ao Serviço de Carteira de Niterói, funcionando atualmente em S. João de Meriti.

* * *

**O Diretório Municipal do Partido Social Progressista de Caxias estará reunido hoje, em sessão ordinária, às 20 horas, para tratar de assuntos de interêsse geral. (Do correspondente Newton Silva).**

## Nilópolis

Nada ficou resolvido na reunião do Sindicato dos Trabalhadores na Indústria de Carnes e Derivados de Nilópolis, efetuada quarta-feira última, para debater o aumento de sessenta por cento sôbre o salário, sete horas de trabalho noturno e insalubridade e que contou com a presença do presidente da Federação, sr. Rafael de Almeida, e do advogado, sr. Paulo Dias. Em face disso foi marcada nova reunião para o dia 7 de junho.

* * *

**Segundo porta-voz do gabinete do prefeito de Nilópolis, os trabalhadores de obras e valas, que entraram em greve exigindo o pagamento do salário-mínimo, passarão a receber o salário a partir de hoje. (Do correspondente Newton Silva).**

## Resende

A sra. Adriana de Carvalho, presidente da Associação de Maternidade e Proteção à Infância, recebeu da firma japonêsa construtora da usina têrmoelétrica da cidade, todo material elétrico para as novas instalações da entidade que preside. (Do correspondente João Silveira).

## Volta Redonda

O quadro de futebol desta cidade, Orne, composto de funcionários da CSN, mantém sua invencibilidade depois de 36 partidas. O time é dirigido pelo veterano Luís (Luisinho) Gomes Freitas, e tem em suas fileiras o popular Muza. (Do correspondente João Silveira).

## GOVÊRNO VAI QUEIMAR DEZ MILHÕES DE SELOS

NITERÓI —

**O sr. Lício Araújo, secretário das Finanças do Estado designou o procurador-geral da Fazenda, sr. Humberto De Martino, para presidir a comissão encarregada da incineração de selos de várias espécies, no valor de Cr$ ...... 10.635.675.643,80, já inutilizados, conforme relatório de comissão anterior.**

# Leite: produtores pedem outro aumento de preço

NITERÓI —

**As cooperativas dos produtores fluminenses já enviaram memorial ao presidente da República e ao presidente da COFAP, pedindo outro reajustamento no preço do leite, que poderá ser majorado já em princípios de junho.**

Muito embora o fato não tenha sido confirmado pela COAP do Estado do Rio, os grandes produtores de leite fluminenses já começaram a desviar as quotas destinadas a Niterói e São Gonçalo para a Guanabara e São Paulo, onde os preços são mais compensadores.

EQUIPARAÇÃO

Os produtores no memorial endereçado às autoridades, fixam os limites de suas pretensões, deixando claro que pretendem a equipaação dos preços do produto do Estado do Rio aos de São Paulo, onde o leite está sendo vendido a Cr$ 28,00.

Afirmam os produtores que os estudos realizados para fixar os preços do Estado do Rio foram baseados em dados falsos e anexam outros dados capazes de influenciar as autoridades para autorizar a majoração do produto.

MANOBRA

Atualmente, os produtores da bacia leiteira do Centro-Norte fluminense estão enviando para abastecer o mercado carioca cêrca de 300 mil litros diàriamente. Para o abastecimento de Niterói e São Gonçalo, através da CECIL, reservam apenas 30 mil litros. Êsses dados revelam que o fornecimento para os consumidores das duas cidades foi reduzido em quase 40 por cento, desde que suas necessidades diárias é de 50 mil litros.

Outro fato que vem contribuindo para o agravamento da situação e aumentar a ganância dos "tubarões" das grandes cooperativas é a falta de tabelamento dos derivados de leite. A liberação dos preços de queijo, da manteiga e do leite em pó permite que as usinas industriais os vendam por preços elevados, possibilitando-lhes, ainda adquirir o leite "in natura" das Cooperativas por preços mais elevados que os consumidores.

Enquanto a CECIL paga 14 cruzeiros por leite que adquire para fornecer à população, as fábricas adquirem o produto por 17 cruzeiros, fornecendo, às vêzes, o transporte necessário.

## FALTA DE "QUORUM" ADIA NÔVO PREÇO DE CINEMA

NITERÓI —

**A COAP estadual só resolverá o problema da reclassificação dos cinemas de Niterói na próxima quarta-feira, porque não houve "quorum", esta semana para apreciação da matéria.**

**Tôda a matéria constante da pauta — inclusive a liberação do preço da lavagem de roupas — foi adiada para a próxima semana, quando o plenário do órgão voltará a reunir-se.**

## FLUMINENSES VÃO A DEBATE EM S. PAULO

NITERÓI —

O governador Celso Peçanha designou o sr. José Maria Ribeiro, chefe do Gabinete Civil do governador e os secretários Mário Abreu, Rosendo de Sousa e Nelson Rocha para participarem de uma reunião, na cidade paulista de Pindamonhangaba, no dia 31 do corrente, a fim de debater com os representantes do Estado de São Paulo e da Guanabara, assuntos de interêsse dos três Estados da Federação.

A reunião será realizada no Centro de Pesquisas de Pindamonhagaba.

a programação de HOJE da RÁDIO NACIONAL

14,20 — Programa César de Alencar
19,00 — Repórter Esso
19,05 — Boletim Brasilia
19,10 — Miuçalhas Históricas
19,15 — No Mundo da Bola
19,30 — A Voz do Brasil
20,00 — Uma Mulher Contra o Mundo (Novela)
20,25 — Repórter Esso
20,30 — Calendário Kolynos
20,35 — A Lira de Xopotó
21,00 — Os Homens e Os Dias
21,05 — Calouros da Nacional
22,00 — Intervalo Musical
22,05 — Repórter Esso
22,15 — Desfile Bangu
02,00 — Encerramento. Dp. Divulgação

LÓIDE BRASILEIRO
Patrimônio Nacional
Escritório: Rua do Rosário n.º 1
Tel. 31-2060
Frete e Praças s/loja
Tel. 31-3329
Passagens Térreo — Tel.: 31-3304
Informações — Tel. 31-3342

NORTE
INCONFIDENTE
Vg. 18 — Ida
Sairá dia 30 do corrente, para Cabedelo e Fortaleza
Recebendo carga do Armz. 12 até dia 29

EUROPA
LÓIDE MÉXICO
Vg. 55 — Ida
Sairá à 7 de junho, para Vitória — São Vicente — Dunquerque — Antuérpia — Roterdam — Bremem e Hamburgo

LÓIDE PARAGUAI
Sairá a 10 de junho para: Vitória — Salvador — Cabedelo — Fortaleza — São Vicente — Marselha — Gênova — Livôrno — Nápoles e Trieste

AMERICA DO NORTE SAIDAS DE SANTOS
CABO FRIO
Sairá a 1 de junho para: Rio — Vitória — Trinidad e Nova Orleans
LÓIDE PERU
Sairá a 29 do corrente para: Rio — Vitória — Barra de Ilhéus — Salvador — Trinidad e Nova Iorque

AMERICA DO NORTE SAIDAS DO RIO
CABO FRIO
Sairá a 2 de junho para: Vitória — Trinidad e Nova Orleans
LÓIDE PERU
Sairá a 31 do corrente para: Barra de Ilhéus — Salvador — Trinidad e Nova Iorque

AVISO
Qualquer alteração nas datas de saídas dos navios será publicada neste local.

duas para MELHOR SERVIR
VIAÇÃO FRIBURGUENSE S. A.
Rio — Friburgo — Rio
22 horários diretos e 6 paradores — via MAGÉ
AUTO VIAÇÃO DUAS BARRAS LTDA.
Niterói - Duas Barras - Niterói à Friburgo (Direto)
Friburgo a Duas Barras (Parador)
Tradicionais emprêsas ligando as cidades
rio de janeiro — niterói — mage — cachoeiras — friburgo — bom jardim — monera — cordeiro — cantagalo — duas barras — macuco — madalena
INFORMAÇÕES
Rio — Estação Mariano Procópio - Guichet 12
Tels.: 43-3130 e 43-5855
Niterói — Estação Rodoviária - Guichet 16
publivenda

EMPRÊSA SÃO CRISTÓVÃO
LINHA DIRETA
RIO A POÇOS DE CALDAS
(M. GERAIS)
Diàriamente, às 5,45 horas — Int. Guichê 22
Estação Rodoviária Mariano Procópio
ÔNIBUS LUXUOSOS — RAPIDEZ — SEGURANÇA E CONFÔRTO

RAIOS-X Dr. Victor Côrtes
Exames radiológicos em residências
TOMOGRAFIAS
Diàriamente das 8 às 11 e das 14 às 17 horas
RUA ARAÚJO PÔRTO ALEGRE, 70
9.º andar — Tel.: 22-5330

# Deputado quer IPS em Valença

NITERÓI —

Na sessão de ontem, da Assembléia Legislativa, o deputado João de Carvalho, apresentou uma indicação ao governador Celso Peçanha, no sentido de que seja instalada uma Agência do Instituto de Previdência Social no município de Valença.

A indicação apresentada pelo deputado populista está assim redigida:

"Na forma regimental, indico ao Exmo. Sr. governador do Estado, dr. Celso Peçanha, a necessidade inadiável da instalação de uma Agência do Instituto de Previdência Social no município de Marquês de Valença.

Conhece bem o ilustre governador o progressista município citado, bem como os municípios de Vassouras, Rio das Flores e Miguel Pereira, vizinhos ao de Marquês de Valença que poderão ser beneficiados com a instalação dos serviços do órgão previdenciário.

O número de funcionários dessa região que se socorre do IPS é considerável, obrigando-os a uma locomoção penosa, pois além da distância da Capital do Estado, avultam as despesas com transportes e alimentação, onerando os seus contribuintes na obtenção das vantagens do excelente plano de benefícios do Instituto.

Assim, ao fazer essa indicação ao ilustre governador, acredito estar colaborando na dinâmica administrativa que deve presidir os órgãos públicos, e, muito especialmente, a uma Instituição de Previdência e Assistência Social, visando melhorar as condições de vida dos modestos funcionários que dela se utilizam. — Sala das Sessões, 25 de maio de 1961. — as) João de Carvalho".

# "Lagartos" comendo feijão na piscina do Copa Orico não sabe que Vanja vem com "baby"

**Sociedade** — Jean Pouchard

ONTEM, a Associação Brasileira dos Produtos de Disco ofereceu um "party" em homenagem ao deputado Saldanha Coelho.

* * *

DAQUI a pouco um grupo de "Lagartos" estará acontecendo na feijoada no Copa.

* * *

**TONY** Bennet deve ter estreado, porém, **se estreou, cantou para um público reduzidíssimo. Até a hora em que redigiamos esta nota, ainda não havia nenhuma reserva de mesa.**

* * *

NOTÍCIA importante, é o filho que a princesa Margaret está esperando. A dúvida que perdura em todo Império Britânico está em saber se o filha da irmã da rainha Elizabeth nascerá nobre ou plebeu.

* * *

**ESTOU sendo informado, por uma das pessoas que mantem diário "tête-a-tête" com o presidente JQ, que êle não pretende de maneira nenhuma voltar atrás no seu decreto que proibe as corridas de cavalos nos dias úteis. Portanto só resta uma solução — solução que os associados do Jóquei Clube Brasileiro esperam seja tomada — entrar com uma medida judicial que possibilite a maioria dos criadores nacionais a saírem da contingência de terem que acabar com seus haras.**

* * *

DIA 29, o esplendido pintor que é Antônio Bandeira estará acontecendo com uma exposição, o que é sucesso certo naturalmente.

* * *

**Tenho uma ótima novidade para vocês: a nossa Vanja Orico está esperando a visita da cegonha. Esta notícia surpreenderá, inclusive, ao ministro Osvaldo Orico.**

* * *

## O que se comenta...

... QUE o sr. Oscar Ornstein só funciona como "public-relations" do Copa quando tem interêsses particulares nas celebridades que aqui aportam.

* * *

**... QUE** o ponto de encontro do "jovem society" carioca é na sofisticada e italiana "Gênova".

* * *

... QUE muitas figuras da sociedade carioca estão atlitíssimas e esperam sair dêste estado psicológico com a chegada do sr. José Luís Magalhães Lins, que ainda está em lua-de-mel e deverá regressar da Europa no próximo 31.

* * *

**... QUE outra noite causou pânico num de nossos centros noturnos o olhar do "lagarto" Adolfo Cláudio Graça Couto.**

*A Begum, mulher do falecido Aga Khan, mostra que não tem preconceitos raciais, cumprimentando o "colored" de Hollywood Sidney Poitier, durante uma recepção que aconteceu no último Festival de Cannes.*

* * *

... QUE o sr Carlos Lacerda fêz ontem um complicado pronunciamento político, declarando estar radicalmente contra o regime de Fidel Castro, durante uma entrevista que concedeu a um redator do jornal "Le Monde".

* * *

**... QUE na primeira reunião do conselho do Country, presidida pelo sr. Henrique Guedes de Melo, houve o diabo por causa de quatro bolinhas pretas.**

* * *

... QUE a sra. Lêda Ribeiro está remodelando o seu apartamento, adquirindo objetos de arte na "Snob".

* * *

**... QUE Jorginho Guinle acaba de escrever e vai publicar no próximo número do "Rio Magazin", a história de sua vida mundana.**

* * *

... O NÔVO e bem bolado penteado da sra. Lucianita Brace.

* * *

**DIA 22, acontecerá uma junina noitada beneficente no Caiçaras. Mais uma iniciativa do movimentado sr. Aderbal Carneiro.**

* * *

ESTOU sabendo que a sra. Dario Azambuja vai inaugurar uma "boutique" de sociedade com o cabeleireiro Celmar.

* * *

**MUITA gente de sociedade apostando que o colunista Ibrahim Sued, em que pese certo noticiário da imprensa será admitido como sócio do Country Club.**

* * *

PRESTEM a atenção e verão que um grupo ligadíssimo ao sr. Jânio Quadros está fazendo o diabo para queimar o chanceler Afonso Arinos.

* * *

**DIA 31, a srta. Regina Lima Rocha estará decididamente subindo ao altar.**

* * *

QUANDO a "colored" Eartha Kitt acontecer no Rio, funcionará como atração cantante de um jantar-dançante no Iate Club.

* * *

O CASAL Márcio Braga, em lua-de-mel constante, jantando completamente "as one" na noite de quinta-feira no "Sacha's". Márcio está pensando em fazer uma viagem a Cortina de Ferro.

* * *

A INDICAÇÃO do sr. Válter Moreira Sales como nosso embaixador nos "States" é coisa certa.

* * *

**O SR. João Batista Amaral continua "perturbado" com os dotes artísticos da sra. Nicole Hime.**

* * *

O CASAL Guilherme da Silveira comemorando devidamente sua "Bodas de Ouro".

* * *

NÃO será surprêsa para êste colunista se o sr. Otavinho Guinle, um dos herdeiros da fortuna dos Guinle, contrair casamento com o bonito manequim Patrícia.

* * *

VOCÊ pode colaborar com a humanitária campanha de d. Hélder em benefício daqueles que nada têm, mas que seriam felizes com um pouco. Basta doar para os seus bancários para o "Banco da Providência", num dos 20 postos espalhados pela cidade.

* * *

**NÃO são poucas as pessoas que me perguntam quais são as dez maiores fortunas do Brasil. Para saciar a curiosidade em questão, aqui vai a minha resposta, após demorada pesquisa: Sebastião Paes de Almeida, Válter Moreira Sales, Matarazzo, A. J. Peixoto de Castro, José Ermírio de Morais, viúva Mário de Almeida, Jeremias Lunardelli, João Pereira dos Santos, Baby Pignatary e o clã dos Guinle.**

* * *

NOVAMENTE circulando na pista carioca o sr. Severino Silva, que estêve acontecendo no "Festival de Cannes".

* * *

**TAMBÉM no Rio a nossa conhecida mademoiselle Dubois, que veio representando a Panair a bordo do DC-8 que trouxe d. Sara Kubitschek e suas filhas da Europa. Aliás d. Sara atrasou a partida do avião, em Orly, por mais de 45 minutos.**

* * *

ESPERANDO d. Sara no Galeão os srs. Augusto Frederico Schimidt, João Luís Soares, deputado Abelardo Jurema, Moacir Moura e mais de 200 figuras que foram dar as boas-vindas à eterna presidenta das Pioneiras Sociais.

* * *

**POR hoje é só. D. Hélder Câmara conta com vocês. Existem 20 postos do Banco da Providência espalhados pela cidade. (Tchau).**

*Na foto de Borba, a representante do Clube Lagoa, no concurso "Miss Koleston".*

# Vila e Ginástico de gravata preta hoje

**Nos Clubes** — Nelson Jorge

DUAS festas destacam-se das demais na noite de hoje. Tratam-se do baile de aniversário da A. A. Vila Isabel e do baile das debutantes do Ginástico Português. Trajo a rigor. Avisamos às senhoras e senhoritas que nestas duas festas não serão permitidos os vestidos curtos tão frequentes agora nas reuniões de gala. No Vila Isabel fará o fundo musical a orquestra de Valdemar Spilman e no Ginástico Português, Osvaldo Borba. Estarão debutando 59 jovens da melhor sociedade carioca. Compareceremos.

### Casamento

RECEBI: Habib Toufik Haouchi e senhora, viúva Sara Georgina Abeledo Grimoldi tem o prazer de convidar V. Exa. e Exma. Família para a cerimônia religiosa do casamento de seus filhos Solange e Juan Alberto a realizar-se às 19 horas, do dia 3 de junho na Matriz de Santa Margarida Maria, na Lagoa. Rio de Janeiro 1961. Grato.

### Grajaú

OUTRA interessante festa é a que o Garajaú T. C. oferecerá ao seu quadro social, hoje, à partir das 23 horas. "Noite das Pedras Preciosas" deverá agradar e na oportunidade será apresentada a candidata do clube ao concurso "Miss" Guanabara, srta. Maria Cecília de Sousa.

### Jantar

O VILA Isabel está convidando êste colunista para o jantar de gala que oferecerá, no próximo dia 31, no Hotel Miramar. Grato.

### Jacarepaguá

O JACAREPAGUÁ T. C. está convidando para a festa "420 Minutos no Japão", em homenagem à Nação amiga, no próximo dia 3 de junho. Grato.

### Ideal

VALDIR Calmon é a grande atração do movimentado clube de Olinda, o Ideal, esta noite. A partir das 22 horas, a popular orquestra estará se apresentando ao elegante quadro social daquêle município.

### Vasco & Rosas

O VASCO abre hoje sua sede "bem" da Lagoa Rodrigo de Freitas, para realizar o esperado Baile das Rosas promoção das mais simpáticas, que terá o fundo musical de Vadinho e Scarambone. A festa, que terá início às 22 horas, reunirá as mais lindas jovens da sociedade vascaína, que dançarão a Valsa das Rosas. Será uma festa que promete, principalmente pela qualidade do conjunto, que também está acontecendo, decididamente, ao término dos bailes, com seu bem gravado "long-play", "Fim de Festa em Hi-Fi".

### Flamengo

A SRTA. Virginia Goulart, vice-presidente do "Mengo", já começou a organizar seu "staff" com o qual pretende revolucionar a vida social do clube. Os primeiros nomes escolhidos por Virgininha são, Orlando de Sousa e Luís de Oliveira, realmente capazes de realizar um trabalho de vulto. Em vista dos desejos de Fadel de fazer uma gestão de aproximação, não mais será realizado o Baile da Vitória, programado para o próximo dia 2, ficando, entretanto, marcado para dia 9, o Baile da Amizade, que terá como principal objetivo iniciar o trabalho de união das fôrças rubro-negras. O sr. Marcus Vinicius de Carvalho, em sua residência, estará recebendo hoje, para um almôço, todos aquêles que colaboraram diretamente na campanha de Fadel Fadel. Êste, será um almôço da vitória.

### "Casa dos Poveiros"

NO próximo domingo, terá o início a série das tradicionais festas juninas, numa pré-estréia, em homenagem à Imprensa e às instituições co-irmãs, cujos associados terão ingresso com a carteira social e o recibo do mês.

O parque ostenta ornamentação caracteristicamente portuguêsa, lembrando as tradicionais romarias da nossa terra. Nas barracas e nas mesas será encontrado o famoso caldo verde, o bacalhau assado na brasa e um especial verdasco, recebido diretamente de Santo Tirso para a Casa dos Poveiros.

O Centro Musical Português de Niterói executará músicas portuguêsas rico folclore poveiro, apresentado pelos Grupos Folclóricos infantil e adulto.

O cantor da emissora Nacional de Lisboa, Carlos Alberto, a grande revelação do ano e Elsa Soares, absoluta na interpretação da música brasileira, estarão presentes.

Está empenhada a diretoria dos Poveiros em aumentar o quadro social da Casa, pelo que conta com a cooperação de todos os sócios. Na última reunião, ingressaram como contribuintes: Paulo Luís Loureiro Miranda, Jaime Correia Gonçalves, Frederico Válter Mayer, João Carlos Coutinho Pinho. Carlos Manuel Cabral de Brito e Geraldo Henriques Teles. Para proprietário Antônio Alves, proposto por Mário Belucio.

# Idos de Barrault

**Teatro** — Paulo Francis

BARRAULT se foi, depois de apresentar quatro espetáculos. A temporada fracassou, do ponto-de-vista artístico; do financeiro, não sei, se bem que fui informado de que o empresário Dante Viggiani teve certa dificuldade em vender balcões e galerias, cujos preços eram muito acima da bôlsa do povo. Aqui poderíamos entrar na discussão de vários problemas: a primeira pergunta que se impõe é se o govêrno da França nos enviou Barrault apenas para que a bonita Teresa Sousa Campos e pessoas do seu "status" pudessem vê-lo. Seria um excesso de galanteria, mesmo para franceses. Não estou querendo dizer com isso que Barrault devesse ser mostrado a 30 cruzeiros à poltrona. Não haveria verba que compensasse, empresário que tivesse tal disposição ruinosa, nem público para comparecer, pois a barreira da língua é um fato. Mas há muita gente boa, entre estudantes e povo, que fala francês e que ficou em casa, por não resistir aos preços. Outros viram "Rhinoceros" e Molière. Cito apenas gente que conheço, o leitor certamente tem a sua lista. Evidentemente, a coisa precisa ser arranjada de maneira mais acessível. Como não sei, não sou empresário nem adido cultural. Minha função é registrar o que houve.

Voltando a Barrault, êle está velho. Já me foi sugerido que quem envelheceu fomos nós, mas não vou muito nisso. Em 1950 e 1955 já estávamos bastante crescidinhos para não cair no engôdo da cultura européia. Houve alguns espetáculos memoráveis. Cito de memória "O Cerejal" e "O Misantropo"; o próprio "O Processo", apesar de ter muito pouco em comum com o espírito do original de Kafka, era um grande espetáculo. Êste ano tivemos mediocridade e academicismo de bom nível técnico — apenas técnico.

Barrault tem trinta anos de teatro, cumpriu uma função nobre durante bastante tempo. Talvez já seja tempo de êle dar lugar aos novos na nossa estima. Apesar de todos os defeitos vistos no Municipal, minha única queixa séria foi o ar visivelmente comercial dos espetáculos. Sentia-se em "Rhinoceros", por exemplo, que Barrault não queria ofender ninguém. E onde estão os grandes atôres de antanho? Gente como Bertin, Servais, Dacmine. Êste ano, de novo-bom, só Paredés, um comediante de primeira categoria, que conhecíamos de cinema.

Talvez já seja tempo do Ministério da Cultura nos enviar as jovens companhias, como a de Planchon, por exemplo, que tanto sucesso têm obtido na Europa. Logo, por que não haveriam de agradar aqui?

Barrault fêz conferências, a que não assisti, mas sôbre as quais li nos jornais. Voltou a falar que teatro é um ato de amor entre elenco e platéia: já tocamos esta faixa do disco, *mon chère*. E fêz uma arenga contra teatro político. Todo teatro é, naturalmente, político. Todo ato humano é, essencialmente, político. Acredito que Barrault estivesse se referindo a teatro politizado, o teatro cujo objetivo direto é uma conscientização política. Êste, como todos os teatros, o que inclui o amável e o tradicional, é ruim ou bom, dependendo de quem o faz. Nada mais há realmente que dizer sôbre o assunto, que não seja conversa de celebridade.

E ficamos esperando Planchon *et al.*

* * *

**RINOCERONTES - RETIFICAÇÃO** — Na minha crônica sôbre a peça de Ionesco, houve tantos erros que cheguei a pensar que os tipos tinham sido atropelados pelos bichos de Ionesco. Alguns dêsses erros podem ser perdoados pela boa-vontade do leitor, como "provinciano" por "provinciado", "apalhado" por "apalhaçado", "anti-ideológico" por "anti-ideológo", e assim por diante. Não me daria ao trabalho de mencioná-los senão fôsse uma frase realmente incompreensível, algo que saiu assim: "a peça só é engraçada quando Onesco dá vaza ao seu "e" anárquico, vaudevilesco" Versão autêntica: "só é engraçada quando Ionesco dá vaza ao seu "eu" anarquico, vaudevilesco".

*Ivete Brandalise e Altair Alves, como "Aparecida" e "Pedro Mico", de Antônio Callado, encenada em Pôrto Alegre, pelo Teatro de Equipe, sob a direção de Fernando Peixoto, com cenário de Mário de Almeida. A peça mais uma vez obteve sucesso de crítica e de bilheteria, e, pela primeira vez, foi protagonizada por um intérprete negro.*

# Goeldi e Prêmios Formiplac e Velasquez

**Artes**

O MUSEU de Arte Moderna do Rio de Janeiro está realizando êste ano um amplo programa de exposições. Na próxima quarta-feira, 31, às 17,30 horas, serão inauguradas estas três mostras: Prêmio Formiplac de Pintura, Retrospectiva de Goeldi e Prêmio de Pintura Velazquez.

A primeira destas exibições consta de obras de numerosos artistas (pintores, desenhistas, gravadores e escultores) que concorrem aos prêmios Formiplac, instituídos pela Companhia Química Industrial de Laminados. Os trabalhos apresentados passaram pelo júri de seleção, designado pela Associação Brasileira de Críticos de Arte, entidade que patrocina a exposição.

Entre as obras expostas serão escolhidos os artistas que receberão prêmios no valor de Cr$ 200.000,00. Êsses prêmios serão dados na próxima semana e anunciados na abertura da exposição.

Trata-se de uma experiência, pioneira no Brasil de aproveitamento de obras de arte na produção industrial.

A Retrospectiva Goeldi será uma homenagem ao mestre da gravura brasileira morto em fevereiro dêste ano. A mostra é também patrocinada pela Associação Internacional de Críticos de Arte, pelo Museu de Arte Moderna, Associação Internacional de Artes Plásticas, Escolinha de Arte do Brasil e outras instituições no gênero. Nesta retrospectiva o Museu apresentará obras da coleção do sr. Abelardo Rodrigues, da sra. Beatriz Reynal, algumas gravuras da importante coleção do sr. Nélson Mendes Caldeira e de particulares que se dispuseram emprestar suas gravuras para integrar o conjunto da exposição.

Finalmente, o Prêmio de Pintura Velasquez foi instituído pelo Museu de Arte Moderna do Rio de Janeiro e a Embaixada da Espanha, em colaboração com a Companhia de Aviação "Líneas Aéreas Españolas" e o Instituto Brasileiro de Cultura Hispânica, em comemoração ao tricentenário da morte do grande pintor espanhol Velasquez, a fim de incentivar o gôsto da pintura entre os jovens valores nacionais.

O júri constituído por cinco membros se reunirá no próximo dia 30 do corrente, no Museu de Arte Moderna do Rio de Janeiro, para julgar as obras e premiar as duas melhores telas.

O primeiro prêmio será uma viagem de ida-e-volta a Madri e três meses de estadia na mesma capital com uma subvenção de 450 dólares em espécie e alojamento na residência da direção-geral das Relações Culturais do Ministério das Relações Exteriores.

O segundo prêmio será no valor de Cr$ 60.000,00.

### Gravura de Paulo Pimentel

COM a presença de inúmeras personalidades dos meios artísticos do Rio e Niterói, inaugurou-se ontem, na Galeria Macunaíma, a exposição de gravuras de Paulo César Pimentel.

A referida exposição prolongar-se-á até o dia 10 de junho próximo.

# Cantadores do Ceará

**Literatura** — R. J.

DE LEONARDO Mota, saudoso folclorista do Nordeste, saiu em 3ª edição a antologia comentada "Cantadores", que traz por subtítulo "Poesia e Linguagem do Sertão Cearense". Figuras populares, seu anedotário e suas expansões artísticas perfazem o conteúdo dessa obra que traz ainda um elucidário de têrmos típicos, ilustrações de Aldemir Martins e longo prefácio de Luís da Câmara Cascudo. A edição deve-se à Imprensa Universitária do Ceará.

EM volume-ônibus de 500 paginas, José Olympio reune três romances de José Lins do Rêgo — "Pureza", "Pedra Bonita" e "Riacho Doce" —, continuando o lançamento de tôda a sua obra ficcionista. Desenhos de Luís Jardim. Dada a rapidez com que vem sendo realizado êsse plano editorial (aproximadamente um volume por mês), resta apenas a publicação de "Água Mãe", "Fogo Morto", "Euridice" e "Cangaceiros".

* * *

EM "Clóvis Bevilacqua", premiado pelo Ministério da Educação elaboraram Raimundo de Menêses e Manoel Ubaldino de Azevedo uma biografia e um estudo da obra do grande jurista. Editôra Martins.

APRESENTANDO como cenário a deslumbrante ilha Ischia, e no gôlfo de Nápoles, escreveu Luciana Peverelli o romance "Em Amor o Passado Pode Mais", que a Editôra Vecchi imprimiu.

* * *

MELHOROU o nível informativo do "Boletim Bibliográfico Brasileiro", que circula mensalmente sob os auspicios das entidades da classe editorial. A bibliografia se refere a dezembro de 1960.

* * *

O DEPUTADO e escritor Saldanha Coelho foi homenageado ontem com um coquetel pela Associação Brasileira dos Produtores de Discos.

* * *

Correspondência: Voluntários da Pátria, 309, apt. 710.

# Contrate casamento

**Astrologia** — Prof. Mirakefl

HOJE, 27-5-1961 (sábado) — Pode viajar e contratar casamento. Cuide também de interêsses sociais e filantrópicos

**ACONTECERÁ HOJE AO LEITOR:**

Seguem-se as possibilidades felizes ou não de hoje, com horas e números promissores para os leitores nascidos em quaisquer dia, mês e ano dos periodos abaixo:

**PARA OS NASCIDOS**

**ENTRE 22 DE DEZEMBRO E 20 DE JANEIRO (Aquário)**
Negócios pouco práticos e disposição nervosa. A tarde será de melhores augúrios. 13, 14 e 15; 20, 30 e 31 (horas e números).

**ENTRE 21 DE JANEIRO E 18 DE FEVEREIRO (Aquário)**
Dissenções de amigos, obstáculos e nervosismo. 12, 13 e 15; 21, 31 e 51 (horas e números).

**ENTRE 19 DE FEVEREIRO E 20 DE MARÇO (Peixes)**
Favorabilidades, novas amizades e conquistas grandiosas. 9, 10 e 11; 36, 37 e 38 (horas e números).

**ENTRE 21 DE MARÇO E 20 DE ABRIL (Aries)**
Contrariedades e nervos abalados à tarde. A noite será de sucessos sociais. 6, 7 e 8; 33, 34 e 39 (horas e números).

**ENTRE 21 DE ABRIL E 20 DE MAIO (Touro)**
Relações estranhas, amizades mal terminadas e confusão psíquica. 3, 4 e 5 39, 31 e 31 (horas e números).

**ENTRE 21 DE MAIO E 22 DE JUNHO (Gêmeos)**
Possibilidades financeiras e viagens em perspectiva. 9, 17 e 19; 20, 26 e 28 (horas e números).

**ENTRE 23 DE JUNHO E 22 DE JULHO (Câncer)**
Vontades nobilitantes, êxitos e lucros. 1, 20 e 21; 19, 28 e 30 (horas e números).

**ENTRE 23 DE JULHO E 21 DE AGÔSTO (Leão)**
Bons diagnósticos, recebimentos e satisfação sentimental. A noite será de alegria. 22, 23 e 24; 40, 50 e 51 (horas e números).

**ENTRE 22 DE AGÔSTO E 22 DE SETEMBRO (Virgem)**
Compromissos impulsivos e importunos. 17, 18 e 28; 71, 31 e 15 (horas e números).

**ENTRE 23 DE SETEMBRO E 21 DE OUTUBRO (Libra)**
Visões, sonhos estranhos e disposição aventureira. 11, 14 e 15; 29, 34 e 44 (horas e números).

**ENTRE 22 DE OUTUBRO E 21 DE NOVEMBRO (Escorpião)**
Obstrução e sofrimento. 12, 24 e 1; 21, 32 e 28 (horas e números).

**ENTRE 22 DE NOVEMBRO E 21 DE DEZEMBRO (Sagitário)**
Favores do outro sexo, alegria e sucesso. 6, 31 e 22; 24, 30 e 31 (horas e números).


**PRODUTOS DE VALOR DA FLORA MEDICINAL**

**JURUPITAN**
Combate as cólicas e as congestões do fígado, os cálculos hepáticos e a ictericia

**CHA MINEIRO**
Indicado contra reumatismo gotoso e artritismo, moléstias da pele e por ser muito diurético nas doenças dos rins

Vendem-se em tôdas as farmácias e drogarias. Peça grátis nosso útil Catálogo Científico

**DIRAJAIA**
Expectorante indicado nas bronquites e nas tosses por mais rebeldes que sejam

**J. Monteiro da Silva & Cia.**
Telefone: 23-2726
185 — 8 Setembro — 185
RIO DE JANEIRO

*Fita despretensiosa sôbre um tema-tabu*

# "Cêdo demais para amar"

SE êste filme não chega a constituir-se numa surprêsa, é quase isso; despretensioso, realizado com sensibilidade por um diretor até então desconhecido e abordando um tema dos mais válidos e corajosos.

Sem dúvida a trama é batida: um casal de adolescentes envolvido no redemoinho da paixão não sabe o que fazer diante do fato consumado da gravidez da donzela atemorizada com a severidade do pai e as possíveis conseqüências do seu ato de puro impulso sexual. Mas a história foi tratada com rara discrição e senso de equilíbrio, chegando a comover, de vez que trata de um problema humanamente válido e de muita atualidade.

Alguma aragem nova está varrendo Hollywood, que já pode filmar temas como o de "To Soon to Love", onde sexo, miséria, incompreensão familiar, gravidez e abôrto se dão as mãos, numa desafio aos pruridos moralistas das inúmeras ligas de decência ianques. Teria a "Meca do Cinema" se dado conta de sua posição retrógrada e da perda de terreno para as cinematografias européias, muito mais liberais no tratamento de temas que tais?

Pois a realidade é que últimamente têm-nos chegado fitas surpreendentemente "livres" dos Estados Unidos, a maioria das quais de contexto melodramático, como "Disque Butterfield 8", para só citar uma das mais recentes. Seus temas são via de regra respeitáveis e tratados com rigor formal e bastante audácia.

Cumpre ressaltar ainda, no filme em aprêço, o talento dos dois principais intérpretes, muito jovens e até então desconhecidos do público: Jennifer West e Richard Evans Não temos receio de afirmar que o cinema norte-americano descobriu dois novos e promissores valores interpretativos, capazes de comover grandes platéias. Suportaram êles com pleno sucesso a pesada carga emotiva do argumento e uma indisfarçável atmosfera melodramática envolvendo suas relações angustiadas e aflitas. São autênticas revelações de atores, convém repeti-lo.

A direção de Richard Rush é, como já o dissemos, correta, sóbria, sensível, fazendo render ao máximo o "plot" sentimental e o elenco, muito bem escolhido, por sinal.

Cabe ainda uma menção especial à cinegrafia de William Thompson e à partitura musical de Ronald Stein.

Enfim: "Cedo demais para amar" é uma fitazinha corajosa, veraz, audaciosa pelo tema que enfrenta e sobretudo reveladora de dois intérpretes de grande futuro, os já citados Jennifer West e Richard Evans.

Pode ser vista sem susto, e é até recomendável fazê-lo.

## ALLIED ARTISTS apresenta
### "AL CAPONE"

ELENCO: Al Capone — Rod Steiger; Maureen — Fay Spain; Schaefer — James Gregory; Kelly — Martim Balsam; Johnny Torrio — Nehemiah Persoff; Big Jim — Joe de Santis FICHA TÉCNICA — Produção: John Burrows e Leonard Ackerman Direção: Richard Wilson. Roteiro: Malvin Wald e Henry F. Greenberg. Fotografia: Lucien Ballar A.S.C. (Exclusivo para o DC).

AL CAPONE fica vivamente impressionado com Maureen e com o decorrer dos dias seu entusiasmo não diminui. AL bastante enamorado da bela viúva pára por algum tempo com suas investidas amorosas. Agora AL CAPONE, já é um dos "grandes" e vive luxuosamente cercado por uma legião de guarda-costas. Neste mesmo ano aumenta a tensão em Chicago com a aproximação das eleições As quadrilhas de Chicago diminuem um pouco as suas atividades. Com a posse do novo prefeito, Dever, homem resoluto e corajoso a situação torna-se embaraçosa para AL e seus capangas. AL CAPONE e TORRIO resolvem abandonar temporàriamente Chicago. Partem para Cícero, onde estabelecem seu quartel-general. (Continua amanhã)

## CLUBE DA PENA VAI DAR BAILE DIA DE SÃO JOÃO

RIO —

O Clube da Pena (entidade recreativa dos profissionais da imprensa) promoverá, no próximo dia 24, um grande baile a caipira que será realizado no Sítio Azul, gentilmente cedido pelo seu proprietário, sr. Poriguar Paranhos.

O baile animado pela orquestra de Sodré e, no dia do baile, os convidados terão ônibus especiais para o Sítio Azul.

## PORTUGUÊSA ENFRENTA SÃO PAULO

S. PAULO —

Fazendo seu reaparecimento ao público paulista depois de sua vitoriosa excursão aos gramados do exterior, a Portuguêsa de Desportos estará hoje à tarde, recebendo a visita do São Paulo, para uma peleja amistosa no estádio do Canindé. Os sampaulinos, que foram derrotados esta semana, pelo Corintians Paulista, esperam uma ampla reabilitação ante a lusa bandeirante, enquanto que esta última, pretende reeditar suas boas atuações da Bolívia e Peru. O tricolor do Morumbi não deverá contar para essa partida, com os jogadores Baiano, Gonçalo, Canhoteiro e Luiz Valente, todos contundidos. Por outro lado, a Portuguêsa não tem quaisquer problemas

1953 — Morre, no Rio de Janeiro, o professor Manuel Said Ali, catedrático do Colégio Pedro II, da Escola do Estado Maior do Exército e autor de várias obras didáticas.

1960 — Morre, no Rio de Janeiro, o político mineiro Otacílio Negrão de Lima, ex-ministro do Trabalho.

### ANIVERSÁRIOS

FAZEM ANOS HOJE

*SENHORES:*

Dr. Dário Magalhães; Luís Augusto do Rêgo Monteiro; Geraldo Sério Oliveira; Bernardo Marques Lisboa; dr. Djalma Fonseca Hermes; José Castro Goiana; Januário Ramos Rocha; engenheiro Antônio Eurico Saraiva; Georgonio Afonso da Fonseca; Manoel Resende de Mendonça; Hélio Bahia de Almeida; João de Oliveira Bastos; Clodoaldo Francisco Lima; José Damiani; Claudionor Gedeão; Lenirce dos Santos Oliveira; Washington Barbosa da Silva; Eugênio Garcia; Otacílio José da Silva.

*SENHORAS:*

Nise Ferreira Studart; Maria Lo- e Oliveira; Josefa Maria Madalena; Alidéa Manhães Lopes; embaixatriz Fontoura Xavier; Maria Moreira Lago; Madalena Cerqueira Ramos; Hilda Alves Corrêa.

### CASAMENTOS

— *Srta. Dirce Jesus de Oliveira-Celso Ferreira de Carvalho* — Realizar-se-á hoje, às 18 horas, na Igreja N. S. da Conceição (em Nilópolis), o enlace matrimonial da *srta. Dirce Jesus de Oliveira,* filha do sr. Manoel Pinto de Oliveira, e sra. Deolinda Jesus de Oliveira, com o *sr. Celso Ferreira de Carvalho,* filho do sr. Jacit Ferreira de Carvalho e sra. Teresa Pereira de Carvalho.

Os noivos receberão os cumprimentos na Igreja.

*Srta. Amarilis Viana - sr. Mário Álvaro de Melo.* Às 17,45 horas, hoje, na capela São Pedro de Alcântara, na Reitoria da Universidade do Brasil, será realizada a cerimônia nupcial da senhorinha *Amarilis Viana,* filha do dr. e sra. Teobaldo Viana, com o *sr. Mário Álvaro de Melo,* filho do sr. e sra. Mário Vaz de Melo. Serão paraninfos da noiva, no civil, o prof. Agenor Guimarães Pôrto e sra e o prof. Virgílio Carvalho Pinto e sra. e, no religioso, o sr. e sra. Herbert Moses, sr. e sra. Raimundo de Moura Brito. Por parte do noivo serão paraninfos, no civil, o deputado e sra. Hugo Ramos Filho e brigadeiro e sra. Francisco Teixeira e, no religioso, o ministro e sra. Artur Bernardes Filho e coronel e sra. Ildeu Cunha Pereira.

— A 31 do corrente realizar-se-á o casamento da *srta. Servilha Monti,* filha do dr. Severino Rodrigues Carvalho, advogado neste Forum e dona Francisquinha Monti, e, o jovem bacharelando *Gilberto Lindgren,* técnico eletrônico do DCT e filho do general Geraldo Lindgren, digno senador do Rio Grande do Sul, e dona Nize Lindgren

— *Antônio Lemos - Josefa Maria* — Às 17 horas de hoje, será realizado, na Igreja Matriz Nossa Senhora do Carmo (Estrada Vicente Carvalho), o enlace matrimonial do jornalista *Antônio José Lemos de Carvalho* com a senhorinha *Josefa Maria de Jesus,* filhos do sr. e sra. Izidoro Pereira de Carvalho e sr. e sra. Laudelino Zeferino de Jesus No ato civil, a noiva terá como padrinhos o jornalista Pedro Vieira de Meneses Neto e espôsa, sra Maria Lídia Romero de Meneses, enquanto o noivo será paraninfado pelo jornalista Antônio Santa Cruz Lima, e sra. Lúcia de Sousa Costa. No religioso, os nubentes receberão como padrinhos o jornalista Beneil Dacheux e espôsa, jornalista Albeniza Garcia Dacheux. Após a cerimônia religiosa, os noivos receberão cumprimentos na residência dos pais da noiva, situada na Travessa Cascavel, 223, em Vaz Lôbo.

### BODAS DE PRATA

Comemora hoje suas bodas de prata o casal *José Cardoso Martinho - Adalia Cardoso Martinho.* — Em comemoração ao grato evento, *Jorge e Vilma,* filho e sobrinha, mandam celebrar missa em ação de graças, às 9 horas, na Igreja de São Pedro, na Rua Guilherme, no Encantado.

### BATIZADOS

*Sheila Marques Balbino,* filha de Sebastião Marques Balbino e da sra. Nilza Vitório Balbino, amanhã na Igreja de Santo Sepulcro, em Cascadura, tendo como padrinhos o sr. Osmar José do Nascimento e sra. Vilma Vitório do Nascimento e que haverá, por êsse motivo, uma festinha na residência da avó da menina na Rua Pereira de Figueiredo, 113, Osvaldo Cruz, oferecida aos parentes e amigos.

### ENFÊRMOS

Tendo se submetido a uma delicada intervenção cirurgica, realizada com êxito, encontra-se internado no Hospital Samaritano, na Rua da Passagem, Botafogo, o *sr. Antônio José Cardoso,* já agora em vias de restabelecimento.

### LUTO

*General dr. Flávio Petrarca de Mesquita* — A Associação Brasileira de Imprensa recebeu, com pesar, a notícia do falecimento do general dr. *Flávio Petrarca de Mesquita,* que há muitos anos vinha prestando serviços ao corpo médico da Casa do Jornalista. A AABI apresentou condolencias à família, em nome da classe.

# Mentiroso é o Barão

POR intermédio de um colunista social, o senhor Maximiliano Stuckard pretende desmentir notícia — em primeira mão — e comentário de Mister Eco, sôbre um espetáculo de "travesti" que o mesmo projeta apresentar no Au Bon Gourmet. Diz a nota: "O Barão Max Stuckard desmente categòricamente que esteja pretendendo lançar o "strip-tease" ou o "travesti" nas madrugadas do Au Bon Gourmet. Na verdade não chegou a entendimentos com José Fernandes, para assumir a direção da elegante buate e do restaurante do Museu de Arte Moderna, e chegou a outra decisão desligar-se do Museu e não aceitar a direção do Au Bon Gourmet. Tem negócios nos Estados Unidos que vão exigir todo o seu tempo. Não sabe se José Fernandes pretende apresentar os atualmente tão comentados "shows". Êle (barão) nunca pensou nisso".

Mentiroso é o barão: a) — o "travesti" Sofia Loren está ensaiando no Au Bon Gourmet a convite do senhor Max Stuckard, um número em que contracena com uma ex-jambete do Fred's para ser apresentado naquela casa; b) — Sofia Loren está prêso — ou será "prêsa"? — por contrato ao Night and Day e, para se exibir noutra casa noturna, precisa da competente licença do produtor de espetáculos da buate da Cinelândia; c) — embora o agente de Sofia Loren garanta que não há necessidade de licença, o produtor do Night and Day não permitirá, de maneira alguma, que a atração maior do seu espetáculo se apresente noutro local. d) — o senhor José Fernandes nada tem a ver com a história, pois a parte que o senhor Stuckard quer comprar, do Au Bon Gourmet — onde já se faz sentir a sua orientação — pertence a outro sócio: e) — em encontro havido na noite de quinta-feira última, entre o senhor Max e o agente de Sofia Loren, ficou estabelecido que êste apresentasse uma via do contrato em vigor com o Night and Day, a fim de que o mesmo fôsse examinado por um advogado; f) — prosseguem, portanto, as negociações.

O senhor Maximiliano Von Stuckard, como vedes, diante da grita provocada pela besteira que tem em mira fazer, levando à desmoralização um dos melhores e categorizados centros noturnos da cidade, foge da raia, acovarda-se, o que não fica lá muito bem, afinal de contas, para um nobre de tantos e importantes negócios nos Estados Unidos ...

ROSEMARIE SULQUER
*Por essas & outras, a giripoca está piando no Teatro Recreio.*

ZÉ MARIA
*Muito bom é o trio musical das noites do Little Club.*

### Última de Araci

ARACI de Almeida fará hoje a sua última apresentação no Texas-Bar, terminando, assim, a temporada sabatina do bom samba brasileiro e que foi coroada de pleno êxito. A julgar-se pelo que aconteceu sábado passado, as mesas do Texas-Bar, logo mais, não chegarão para as encomendas.

### Louvável mas difícil

O CHEFE do policiamento ostensivo dêste glorioso Estado de coisas, vai dispensar um pouco da sua atenção aos menores que perambulam pelas ruas durante a noite, desacompanhados dos seus pais ou responsáveis. A iniciativa visa, por certo, à chamada juventude transviada e é digna de todos os aplausos. Acha êste cronista entretanto, que a medida devia ser extensiva aos bares e buates e não ficar somente "na rua" Existe uma portaria afixada na porta dessas casas que proibe o ingresso de menores de 21 anos. Nem sempre a mesma é cumprida e o Juizado de Menores não dispõe de pessoal suficiente para a sua fiscalização. Não poucas vêzes, principalmente nas grandes buates, a fiscalização é amolecida por um "você sabe com quem está falando"? Por outro lado, crianças de 10 e 12 anos são encontradas nas esquinas de Copacabana, madrugada alta, "acompanhadas de pais ou responsáveis" — muitas alugadas — mas por êsses instruídas e vigiadas para a prática da mendicância. De qualquer forma, porém o chefe do policiamento ostensivo merece e conta, desde já com a colaboração dêste augusto cronista

### Atrações no crepúsculo

O CREPÚSCULO, bem montada casa noturna da Rua Toneleros mas inexplicàvelmente de pouca frequência, vai abdicar do regime de altafidelidade e abrir uma porta para músicos e artistas fato auspicioso para êsses profissionais quando outros dos chamados donos da noite estão fazendo justamente o contrário. O Crepúsculo passará, assim a apresentar música ao vivo e atrações artísticas. Habilitai-vos

### Quebrando o ritmo

HOJE é sábado e sábado — como diria o Jaci Campos — é o dia em que se apresentam as feijoadas, havendo de todos os tipos, do Centro à Zona Sul. O restaurante "Galo en tretento, optou pelo cozido preparado à boa maneira lusa das artes de Almerinda, segundo a mesma para os que gostam de variar ou não mantém boas relações com os chisnes e a carne sêca. Comam bem e não tenham indigestão — também como o Jaci.

### Diz-se que . . .

... na Rua Barata Ribeiro, em frente à Praça Cardeal Arcoverde, vai surgir brevemente um restaurante chinês com o nome de Hong-Kong;

... o "barman" Aristides — o melhor de 60 — está fazendo uma farta distribuição de legítimos havanas aos freqüentadores do Sacha's, comemorativos da recente chegada do Aristides Jr.;

... a buate do Hotel Regente está apresentando a Steel Band Calypso, que *ainda* se encontra nestes brasis amados, salve, salve;

... a falta d'água em Copacabana vai provocar o aumento do preço do leite;

... na noite do concurso que elegeu "Miss Decote", seis homens, ou possivelmente homens, se despiram em frente ao Bar Apache — vindos lá de dentro — e assim foram fotografados em plena rua, sem qualquer interferência da polícia...

## PLÁCIDO DEIXA O IPIRANGA

SALVADOR —

Consumou-se a saída do treinador Plácido Monsores, da direção do plantel do Ipiranga. Desde os primeiros dias da semana que se iniciou uma campanha de associados e alguns dirigentes, visando sua dispensa, culminando com o pedido do próprio orientador, de rescisão de seu contrato Os ipiranguenses agora vão tentar nôvo técnico para a orientação de sua equipe, com vistas ao campeonato da cidade, temporada de 61 (SP-DC)

# CARTAZ

## TEATROS

BOLSO — 27-3122 — "Inimigos Íntimos" — Comédia de Barillet Greby com Aurimar Rocha, Nicette Bruno e Paulo Goulart. Diàriamente, às 21,15 horas. Aos sábados e domingos. VNz dK domingos, vesperais às 16,15 horas.

•

DULCINA — 32-5817 — "Casar ou Experimentar" — Comédia de Lawrence Ronac com Alvaro Aguiar, Gracinda Freire, Léa Fernandes e Rildo Gonçalves. Diàriamente, às 21 horas. Vesperais às quintas e domingos, às 16 horas.

•

GINASTICO — 42-4521 — "Com a Pulga Atrás da Orelha" — Comédia de P. Feydeau, com Fernanda Montenegro, Sérgio Brito e Italo Rossi. Apresentação do Teatro dos 7. Dias úteis, às 21 h. Aos sábados, às 20 e 22,15 horas. Aos domingos, às 16 e 21 horas.

•

JARDEL - 27-8712 "Leito Nupcial" Comédia de Jean De Hartog (tradução de Raimundo Magalhães Jr.) com Dercy Gonçalves e sua Companhia Diàriamente, às 20,30 e 22,30 horas. Vesperais às 16 horas, aos sábados e domingos.

MAISON DE FRANCE — 25-8678 — "O Idiota", de Dostoiewsky, com Ana Edler, Adriano Reyes, Paulo Padilha e Nelson Vaz. Aos sábados, às 20 e 22,30 horas, e, aos domingos, às 16 e 21 horas.

•

MESBLA — 22-1622 — "Lisbela e o Prisioneiro" - Comédia de Osman Lins com o elenco da Cia Tônia-Celi-Autran Diàriamente às 21 horas. Às quintas e domingos vesperais às 16 horas. Aos sábados às 20 e 22,30 horas.

•

PRAÇA — 37-3709 - "Felisberto do Café" Comédia de Gastão Tojeiro com Teresa Raquel, Carmen Sylvia, Cláudio Corrêa e Castro e Daniel Filho. Diàriamente, às 21,30 horas. Vesperais, aos sábados e domingos, às 16 horas

•

RECREIO — 22-8164 — "A Giripoca Vai Piar" — Revista de Luis Felipe Magalhães e Gomes Leal com Rosemarie Sulquer, Zezé Macedo, Spina, Tirrica, e Noel Carlos Atração "strip-tease" japonês. Dias úteis, às 20 e 22 horas. As quintas, sábados e domingo, às 16, 20 e 22 horas.

•

REPUBLICA — 22-0271 - "Cara de Palhaço" — Revista de Mala e Frazão com Nélia Paula Carlos Celo e Manuel Vieira, Gisela Greco e Marivalda Sátira política Diàriamente, às 20 e 22 horas. Vesperais às 16 horas às quintas, sábados e domingos.

•

RIO - 45-9051 "Espectros" - Peça de Ibsen com Maria Sampaio e Ziembinski Rubens Corrêa Germano Filho e Thelma Reston Diàriamente às 21 horas Às quintas e domingos vesperais às 16 horas

•

RIVAL — 22-2721 — "A Vaca de Guarda-Chuva" — Comédia, de J. Gama, com Aida Garrido e sua Cia. Dias úteis, às 21 horas. Sábados e domingos, às 16, 20 e 22 horas. Às quintas-feiras, às 16 e 21 horas.

•

SANTA ROSA — 47-8641 - "Procura-se uma Rosa" De Pedro Bloch Vinicius de Moraes e Glaucio Gil com Norma Bengue, Jece Valadão Arnei Cardoso Agildo Ribeiro Di de Migliaccio e Antônio Patiño Diàriamente às 21 horas Vesperais aos sábados domingos e terça dos às 16,30 horas Aos sábados às 20 e 22 horas

•

TIJUCA — 28-1039 — "O Amor na Terra do Cangaço". Comédia de Maria Wanderley Menezes com grande elenco. Diàriamente, às 21 horas.

Atualizações de programas poderão ser feitas em cartas dirigidas à nossa redação. Avenida Rio Branco, 25-sobreloja, ou pelo telefone: 23-3763, das 11 às 12 horas.

## CINEMAS

ART PALACIO (Copacabana) — "A Longa Noite de Loucuras" Drama italiano com Rosanna Schiaffino Elsa Martinelli e Mylene Demongeot. Às 14,30, 15,30 e 17,30 (sem poltronas numeradas) e às 20 e 22,30 horas com poltronas numeradas. Censura, 18 anos Apresentação da Art Films Película premiada pelo M. A. M do Rio de Janeiro.

•

METRO TIJUCA — "Ben Hur" Filme bíblico (americano em cinemascope e tecnicolor), com Charlton Heston e Jack Hawkins. Diàriamente, às 14,30 e 20 horas. Censura livre. Apresentação da Metro Goldwyn Mayer.

•

SÃO LUIS — "Algemas Partidas" Drama americano com Burl Ives, Shelley Winters, Ricardo Montalban e Ella Fitzgerald. Às 14, 16, 18, 20 e 22 horas. Censura, 18 anos. Apresentação da Columbia.

•

BRUNI (Flamengo) — "Psicose" — Drama americano produzido por Alfred Hitchcock com Anthony Perkins Vera Miles John Gavin e Janet Leigh. Às 14, 16,30, 19 e 21,30 horas. Censura, 18 anos. Apresentação da Paramount Entrada permitida somente no início de cada sessão

•

METRO PASSEIO, METRO COPACABANA, RICAMAR, PAX, OLINDA PALACIO (Higienópolis) e MELLO (Penha) — Duelo na Floresta". Aventuras (alemão em tecnicolor) com Curd Jurgens e Maria Schell. Às 11,35 (somente no Metro Passeio), 13,4, 15,40, 17,55, 20 e 22 horas. Censura 14 anos. Apresentação da M.G.M. No programa, o Vôo Especial de Shepard.

•

ODEON, SÃO JOSÉ, LEBLON, GUANABARA, MARAJÁ e MELLO (Bonsucesso) — "Aníbal, o Conquistador". Aventuras (americano em tecnicolor) com Victor Mature Às 14, 16, 18, 20 e 22 horas Censura, 14 anos. Apresentação da Warner Bros

•

PATHE RIVIERA, ART PALACIO (Tijuca), PARA TODOS e MAUA — "Toque de Noite". Musical japonês (em tecnicolor) com Yujiro Ishihara e Miye Kitahara Às 14, 16, 18, 20 e 22 horas. Censura, 18 anos. Apresentação da França Filmes.

•

FLORIDA — "O Sol Por Testemunha". Policial francês (em tecnicolor) com Alain Delon, Marie Laforêt e Maurice Ronet. Às 14, 16,10, 18,20, 20,30 e 22,40 horas. Censura, 18 anos. Apresentação da Condor Filmes

•

SANTA ALICE, SÃO PEDRO, ROXY e MIRAMAR - "Sete Homens e um Destino". "Western" (americano em tecnicolor) com Yul Bryner. Às 14, 16,30, 19 e 21,30 horas. Censura, 14 anos. Apresentação da United Artists.

•

RIAN, CARIOCA e PALACIO — "Um Marido, Por Favor". Comédia alemã (em tecnicolor) com Joanna Von Koczian e Carlos Thompson. Às 14 16, 18, 20 e 22 horas. Censura, livre. Apresentação da UFA.

•

RIVOLI — "Rififi" Drama francês com Jean Servais e Magali Noel Às 12, 14, 16, 18, 20 e 22 horas Censura, 18 anos Apresentação da França Filmes. Uma seleção da A.B.C.C.

•

VITÓRIA e PAISSANDU — "Nunca aos Domingos". Drama americano com Melina Mercouri. Às 14, 16 18, 20 e 22 horas. Censura, 18 anos Apresentação da United Artists.

•

OPERA — "Saudades de um Pracinha". Musical americano (em tecnicolor) com Elvis Presley e Juliet Prowse. Às 14, 16, 18, 20 e 22 horas. Censura, livre. Apresentação da Paramount.

PLAZA e ASTORIA — "O Idiota". Drama russo (em tecnicolor) baseado na imortal obra de Dostoievsky Com Ivre Iacóvlev e Julia Bonsova. No Plaza, às 10,45, 13, 15,15, 17,30, 19,45 e 22 horas. No Astória, às 13, 15,15, 17,30, 19,45 e 22 horas. Censura, 10 anos. Apresentação da Tabajara Filmes.

•

CARUSO (Copacabana) e ESKYE (Tijuca) — "O Príncipe e a Parisiense" Comédia francêsa (em tecnicolor) com Brigitte Bardot, Charles Boyer e Henri Vidal. Às 14 16, 18, 20 e 22 horas. Censura, 18 anos. Apresentação da Condor Filmes.

•

IMPERIO, MADRI, COPACABANA e IMPERATOR — "Redemoinho de Paixões". Drama inglês (em tecnicolor) com Juliette Greco e O. W Fischer. Às 14, 16, 18, 20 e horas Censura, 18 anos. Apresentação da Rank.

•

ALVORADA — (Cinema de Arte) — "Dillinger" Policial americano, com Edmund Lowe, Anne Jeffrey e Lawrence Tierney Às 14, 15,40 17,20 19, 20,40 e 22,20 horas Censura 14 anos Apresentação da Allied Artists

•

AZTECA — "O Caso de Uma Adolescente". Drama mexicano (em tecnicolor) com Marta Migares, Lucy Galhardo e Carlos Lopes Montezuma. Às 14, 16, 18, 20 e 22 horas. Censura, 18 anos. Apresentação da Pelmex.

•

CINEAC TRIANON — "Uma Noite no Moulin Rouge". Musical francês (em tecnicolor) rodado nos principais cabaretes de Paris. Às 14, 16, 18, 20 e 22 horas. Censura, 18 anos. Apresentação da Paris Filmes.

•

COLONIAL, ROYAL e COLISEU — "Com a Morte no Coração". Drama mexicano (em tecnicolor) com Arturo de Córdova. Às 14, 16, 18, 20 e 22 horas. Censura, 18 anos. Apresentação da Pelmex.

•

REX, PRESIDENTE, ALASKA, AVENIDA e BRAS DE PINA — "Cêdo Demais Para Amar". Drama americano com Jennifer West e Richard Evan. Às 14, 15,40, 17,20, 19, 20,40 e 22,20 horas. Censura, 18 anos. Apresentação da Universal Internacional.

•

MASCOTE e REGENCIA — "O Ártico Selvagem". Produção de Walt Disney em tecnicolor (da série "Maravilhas da Natureza") No programa, "As Jovens de Ana", da série "Terras e Gentes". Às 14, 16, 18, 20 e 22 horas Censura, livre. Apresentação da Organização Rank.

# Pelo míolo da raía

**De OSCAR VARÊDA**

**Enquanto o marasmo continua, outros setôres vão movimentando a panela do angu que embolou tudo com o ingrediente 50.578. — E' o trabalho de gente que gosta de turfe e procura enfrentar a situação como deve ser enfrentada. Sem panos quentes e mostrando apenas a verdade, que na realidade é o que interessa no momento.**

O reconhecimento do êrro já veio de Brasília quase oficialmente aumentando a embalagem da turma que trabalha para colocar o turfe novamente no seu devido lugar. — Ou melhor dizendo: Recuperar o esporte e colocá-lo dentro do seu verdadeiro caminho. O destino para que foi criado

**Pena que a coisa ainda não esteja esclarecida na batata. — Basta a gente recordar uma nota que chegou da capital, tendo como portavoz um dos assessores do homem. — "O presidente está muito preocupado com os prejuízos que seu decreto causou aos criadores e fazendeiros..." — A coisa tinha mais ou menos estas palavras. — Mas que diabo estão fazendo êstes fazendeiros na história? — Estão vendo como ainda não está 100% o negócio...**

Já noticiamos que o cronista Léo Pires Pinto tem um projeto pronto, regulamentando numa bossa tôda nova o turfe brasileiro, na base do contrôle da Previdência Social. — Este trabalho tem possibilidades seguras de ser estudado brevemente pelo presidente, já que seu autor é pessoa ligada ao govêrno através do Ministério do Trabalho.

**Um deputado em má hora, julgamos nós, tenta dar vida ao morto projeto do sr. João Machado, que permitia corridas nos sábados e proibia dias de semana.**

Ontem chegou a última de Brasília que dá conta de novas providências no sentido de salvar o turfe brasileiro. — O senador Barros de Carvalho tentará com algumas emendas salvar a situação aproveitando um projeto do senador Alô Guimarães que altera a Lei da Nacionalização do turfe e cria o Conselho Diretor do Stud Book Brasileiro.

**Eis as emendas que serão apresentadas pelo senador Barros de Carvalho: 1) Permitir a realização de corridas aos sábados, domingos e feriados e ainda uma competição noturna por semana. 2) As apostas poderão ser feitas no Hipódromo e na sede principal urbana do clube. — 3) Aumento para 10% em todos os páreos da porcentagem do animal vencedor para o criador. Esta última em todo o Brasil.**

O senador deverá relatar o projeto do seu colega Alô Guimarães na Comissão de Constituição e Justiça do Senado, quando então apresentará as três emendas citadas.

**Está aí portanto mais um trabalho tentando derrubar por meios legais o famoso decreto-falência do sr. Jânio Quadros contra o turfe nacional. — Vamos aguardar torcendo, os futuros acontecimentos sôbre.**

Para aproveitar o assunto e a embalagem também, aí vai a última sôbre o decreto-falência. — A nova gripe que anda tomando conta da cidade, já foi batizada na Gávea. Passou a ser conhecida como a 50.578...

**O Conselho Técnico do J.C.B. estêve novamente em ação tendo resolvido desta feita proibir a entrada na Vila Hípica a partir de amanhã de animais de 5 anos com menos de 400 mil cruzeiros ganhos em 1º lugar no país. E também os de 6 e mais idade que não tenham levantado mais de 700 mil cruzeiros em prêmios de 1º lugar.**

Também o horário para declaração de "forfait" no dia da corrida foi antecipado para as 8 horas da manhã. Começa a vigorar domingo.

**Como foi aqui anunciado, estiveram reunidos os homens do Jockey Club Guanabara dias atrás para resolver sôbre a diretoria da Sociedade, já que a inauguração do Hipódromo foi estabelecida para o primeiro domingo de julho**

**Confirmando a informação da coluna, já foram organizadas algumas comissões. Para a de corridas os nomes são os dos srs. Jaime Santos, Paulo Dunshee de Abrantes e Amilcar de Freitas. — A Comissão do Hipódromo contará com os srs. Eurico Solanês e Jordano Sodré. Nas relações públicas, funcionarão os srs. Carlos Bilbão Gama e Vitor Bouças. Os srs. Valdir Alves e Paulo Toledo estarão na Comissão de Apostas, cabendo aos srs. José Bastos Padilha e Francisco Pinto zelar pelas Finanças.**

**Como um justo reconhecimento ao seu trabalho e indiscutível valor como turfista e grande idealista na criação do Jockey Club Guanabara, o sr. Antônio Joaquim Peixoto de Castro Júnior, receberá o título de presidente de Honra da entidade. — As vice-presidências serão ocupadas pelos srs. Albano da Nova Monteiro e Gustavo Philadelfo de Azevedo.**

Escolhas felizes que por certo proporcionarão felizes empreendimentos para os setores para que foram designados.

**Vamos aproveitar a embalagem e lembrar que até agora ainda não foi escolhido o "handicapeur" da Sociedade. Cargo chave, principalmente neste momento difícil em que atravessa o turfe brasileiro. — Uma boa chamada bem bolada, será meio caminho andado na história. — E justo seria mais uma vez lembrar aqui o nome de Vicente Mola Neto que sem trocadilho, foi mola mestra no sucesso sempre crescente do Hipódromo de São Vicente**

Ontem um velho turfista, grande observador de mínimos detalhes em organizações, lembrava a possibilidade dos horários diferentes para os dois Hipódromos. O da Gávea e o da Ilha. — Se vão realizar corridas no mesmo domingo que entrem no caminho certo, programando horários dos seus páreos intercalados, dando chance assim que o turfista possa, comparecendo a um dos Hipódromos acompanhar pelo rádio a transmissão do páreo do outro campo de corridas, sem a possibilidade de num mesmo instante serem disputadas carreiras nos dois Hipódromos.

**E' uma medida que se impõe pelo interêsse geral e que merece ser levada desde já em consideração, para um estudo mútuo das entidades, buscando a fórmula fácil aqui lembrada e que agradará a todos os carreiristas.**

A partir de 14 de julho os cariocas e paulistas não terão tanta sôpa assim no Hipódromo do Tarumã. — Não serão mais computados 50% dos prêmios ganhos na Gávea e Cidade Jardim para efeito de enturmação e sim agora 75%.

**No sexto páreo de domingo, o turfista encontra A Bolino montando em dois animais. Esclarecemos que o A Bolino de Zarmi é o irmão do A. Bolino de Fineza. — A C.C. poderia providenciar uma outra denominação para o mais jovem a fim de evitar naturais confusões.**

Ganhou mesmo o ARTURO A com vovô Leguizamo aumentando a sua conta bancária em grande estilo. — O bicho é bom mesmo. — EMPYREU, segundo notícias de lá, foi o 13º colocado. Talvez por superstição...

**Walter Aliano no clássico de domingo continua acendendo uma vela a Deus e outra no Diabo. — Rala leve chance para LORD CHANEL. Na pesada ganha destaque LORD VERMOUTH. — "Casanova" acontece tranqüilo nestas horas que faltam para a boa atração de amanhã na Gávea.**

O resto é aguardar o que vai acontecer agora já com a esperança de melhores dias...

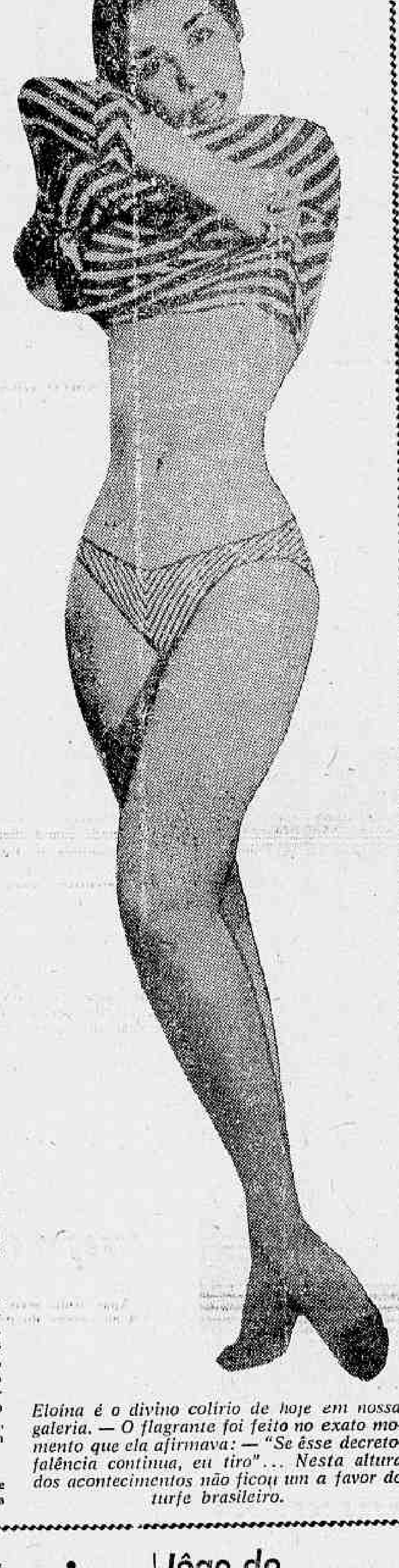

*Eloina é o divino colírio de hoje em nossa galeria. — O flagrante foi feito no exato momento que ela afirmava: — "Se êsse decreto-falência continua, eu tiro"... Nesta altura dos acontecimentos não ficou um a favor do turfe brasileiro.*

# Mário não é técnico e Vasco será punido

RIO —

**Apesar das dificuldades do atual Conselho Nacional dos Desportos, em encontrar amparo na Lei para punir a indisciplina e combater as irregularidades, foi cancelada a decisão emanada do próprio Conselho, em gestão anterior, que concedia ao tenente Mário, ex-treinador vascaíno, o diploma de técnico de futebol, por ser monitor de Educação Física.**

A decisão foi tomada em razão de um recurso da Associação dos Ex-Alunos da Escola Nacional de Educação Física e Desportos, baseada num bem fundamentado parecer do conselheiro Silvio Correia Pacheco e do pronunciamento tecnico do Assessor Jurídico da Presidência, Marum Jasbick. Pelo parecer, ficou provado não haver competência no órgão governamental, que decidiu em matéria da alçada do Ministério da Educação.

**COBERTURA**

A leitura do parecer de Silvio Correia Pacheco, em 4 laudas, definiu oficialmente a disparidade de funções e direitos entre os técnicos em futebol e os monitores de educação física e acabou por impedir que o diploma do competente orientador, continue a servir para dar cobertura legal a treinadores sem diploma, situação em que agora também se encontra.

Com a decisão do CND, Mário que foi lembrado a pouco, para seguir junto à delegação do Vasco que se encontra na Europa, não solucionará o problema do Vasco, que está na iminência de ser multado e posteriormente suspenso caso se concretize a anunciada volta de Nilton Anet, que foi anexado à delegação para dar impressão de legalidade ao ato, mas que tinha por objetivo, nesta viagem, entrar em entendimentos diretos com clubes de Portugal e Espanha, onde se encontra.

**VASCO**

Quando da reunião do CND, o presidente Mendonça Falcão recebeu a visita do sr. Alá Batista, que ali fôra com o objetivo de sondar a opinião de Falcão, sôbre a situação do Vasco, caso Nilton Anet regresse antes que a excursão seja totalmente cumprida. Após ouvir uma série de ponderações do presidente vascaíno, Falcão disse lamentar sua posição em face de sua amizade com Alá, mas que não teria dúvidas em punir severamente o Vasco, ou outro clube qualquer que incorra na mesma falta.

**Ante a opinião firme do presidente Mendonça Falcão, é provável que o presidente Alá dê o braço a torcer no caso Orlando Moreira, em vista de Hilton Santos estar impedido, por suas funções no Departamento de Correios e Telégrafos, de ausentar-se do país.**

## Jôgo do...

(Conclusão da 9a. página)

**Flamengo, do Rio de Janeiro, onde, à tarde, no Estádio "Evaldo Lódi" enfrentará, a equipe do Metropól.**

O campeão de sua chave, no campeonato estadual catarinense, e que está, presentemente, com 15 partidas sem derrota, batendo, inclusive, em partida recente, o onze do Floriano, em Novo Hamburgo, que alcançou grande repercussão na capital "Barriga-verde", em face de, uma semana, antes, o clube gaúcho ter vencido o América, campeão carioca, por 1 x 0. Na oportunidade da vinda do campeão do Rio-São Paulo, será inaugurada a praça de esportes dos metropolitanos.

**RENDA**

A renda do pôgo Flamengo x Metropól, amanhã em Criciuma, deverá bater todos os recordes em Santa Catarina. A venda de ingressos antecipada, é que da margem para esse prognóstico, pois já foram vendidos meio milhão de cruzeiros esperando-se que atinja a casa dos dois milhões. O Metropól vem se preparando cuidadosamente para surpreender o clube carioca e manter sua invencibilidade.

**BANDEIRAS E FLÂMULAS**
**CASA MORAES ALVES**
URUGUAIANA, 174-A

RESTAURANTE
OUVIDOR, 12
TEL.: 31-2301
A CABAÇA GRANDE
A Casa Das Peixadas

# QUEEN ANN FICOU NA VEZ: É FÔRÇA

## Isolde e Babucha vão dar muito trabalho

RIO —

**Com a atuação de domingo passado, enfrentando adversárias de uma vitória, a égua Queen Ann, terceira colocada naquela prova, deixou impressão bastante favorável para o próximo compromisso.**

A defensora da jaqueta rubronegra foi obrigada a desgarrar na entrada da reta final — pela variante — levada que foi, pelas adversárias que corriam por dentro.

**VOLTOU À TURMA**

No oitavo páreo da corrida de amanhã, atuando em sua turma, de perdedores, Queen Ann tem grandes possibilidades de vitória. Caso não sofra grandes percalços durante o percurso — já que o páreo saiu muito cheio — aquela pupila de Jorge Morgado não deverá perder. Isolde e Babucha são as principais "inimigas" e Euclídia, o melhor azar do páreo. A pensionista de Celestino Gomes reaparece em turma convinhável e promete uma boa exibição, uma vêz que produziu um bom apronto. Babucha vai experimentar o bridão do "Bequinho" e pelo que correu outro dia, vinda de "parado", vai ser uma competidora temível. E Euclídia, que reaparece após um longo tratamento caso esteja firme no "canter", tem muita "chance" na carreira.

# Montarias oficiais para as corridas de amanhã

RIO —

**1º páreo — às 14,00 horas — 1.000 metros — (Variante) — (Areia) — Cr$ 150.000,00.**

ks.
1—1 Camboim, W. Andrade ........ 55
2 Madureira, C. R. Carvalho .. 55
3 Pingolinho, J. Carlindo ...... 55
2—4 El Ballenero, M. Silva ...... 55
5 Royal Hawaiian, I. Souza ...... 55
6 Mount Blanche, D. Moreira .. 55
3—7 Atisbador, A. Ricardo ...... 55
8 Lagamar, A. Barroso ........ 55
9 Eucalipto, J. Portilho ........ 55
4-10 Anavion, J. Marchant ........ 55
11 Ifori, J. Marinho .............. 55
12 Apex, B. Alves .............. 55

— ( • ) —

**2º páreo — às 14,30 horas — 1.0000 metros — (Variante) — (Areia) — Cr$ 150.000,00.**

ks.
1—1 Palas, R. Penido ............ 55
2 Angi, J. Corrêa .............. 55
2—3 Ressaca, W. Andrade .......... 55
4 Orangine, F. G. Silva ........ 55
5 Erica, A. Santos ............ 55
3—6 Imury, C. R. Carvalho ........ 55
7 Huesca, J. Tinoco .......... 55
8 Roseclair, A. Bolino .......... 55
4—9 Mahendra, D. Moreira ........ 55
10 Rocaille, M. Silva ............ 55
11 Bartok, J. Negrello .......... 55

— ( • ) —

**3º páreo — às 15,00 horas — 1.000 metros — (Variante) — (Areia) — Cr$ 120.000,00.**

ks.
1—1 Poncho Negro, J. Carlindo .... 57
2 Maypop, G. Almeida .......... 57
3 Xalera, F. Maia .............. 55
4 Mama Mia, J. M. Santos .... 55
2—5 Rimbocio, P. Gomes .......... 57
" Rinlinda, A. Ricardo ........ 55
6 Mola, C. Paranhos .......... 56
7 Zaraza, C. R. Carvalho ........ 55
8 Ban Tan, A. Bolino .......... 55
3—9 Maba, W. Andrade .......... 55
10 Gardel, L. Gonzaga .......... 57
" Pena Branca, Silv. Ferreira .. 55
11 Lampeão, M. Silva .......... 57
" Garôto, J. A. Silva .......... 57
4-12 Saxolone, C. Morgado ........ 57
13 Mandriã, C. A. Souza ........ 55
14 Farouche, D. P. Silva ........ 57
15 Lua Bonita, J. Portilho ...... 55
" Lagunita, F. Conceição ........ 55

— ( • ) —

**4º páreo — às 15,30 horas — 1.400 metros — (Industria da Guanabara) — Cr$ 150.000,00.**

ks.
1—1 Black Tie, M. Silva .......... 55
" Bizarria, J. Julião .......... 53
2 Zé Aranha, I. Souza .......... 55
2—3 Harmonieuse, L. Vaz .......... 53
" Hedon, R. Penido .......... 55
4 Ginkana, A. Bolino .......... 53
5 Balão, A. Santos .......... 55
3—6 Bramane, J. Marchant ........ 55
7 Risha, P. Lima .......... 53
8 Budapeste, Não correrá ...... 53
9 Halday, J. Corrêa .......... 55
4-10 Clorito, J. Silva .......... 55
11 Bon Garçon, B. Alves ........ 55
12 Mon Beguin, A. Ricardo ...... 53
13 Minha Morena, L. Lins ...... 53

— ( • ) —

**5º páreo — às 16,00 horas — 2.000 metros — (G. P. "Presidente Vargas") — (Clássico) — Cr$ 400.000,00.**

ks.
1—1 Lord Chanel, D. Moreira ...... 61
" Lord Vermouth, R. Penido ... 57
2 Sisamo, L. B. Gonçalves .... 61
2—3 Quick Chance, A. Santos .... 57
4 Foxtail, J. Baffica .......... 57
5 Fígaro, A. Ricardo .......... 57
3—6 Acará, M. Silva .......... 57
" Always, M. Silva .......... 57
" Valence, J. Marchant ........ 56
4—7 Gavroche, A. Bolino .......... 60
8 Funny King, C. Morgado .... 57
9 Cirenaiço, J. Corrêa .......... 61
10 Bom de Bico, Não correrá .... 60

— ( • ) —

**6º páreo — às 16,30 horas — 1.600 metros — Cr$ 120.000,00.**

ks.
1—1 Bom de Bico, P. Lima ........ 60
" Boreas, J. M. Santos ........ 54
2 Jolie Fête, Não correrá ...... 54
" Loyd, J. Carlindo .......... 52
3 Cleclara, Não correra ........ 56
" Minha Pretinha, F. Conceição . 50
4 Challenge, G. Almeida ........ 56
2—5 Hurlingham, A. Olivares ...... 52
6 Mercurio, C. A. Souza ........ 56
" Zarmi, A. Bolino .......... 60
7 Bat Masterson, J. Santos (*) . 56
" Cardan, Não correrá .......... 52
8 Fairuz, A. Reis .......... 58
" Paria, L. Santos .......... 50
3—9 Isabelino, A. Portilho ........ 56
10 La Violetera, F. Maia ........ 54
" Armendariz, M. Silva ........ 52
11 Lhassa, L. Silva .......... 54
" Aviadora, C. Dias .......... 50
12 Zéo, H. Lima .......... 52
" Qualquer, Silv. Ferreira ...... 50
4-13 Zás, J. Silva .......... 56
" Zaiaca, A. Santos .......... 54
14 Fachola, D. P. Silva ........ 54
" Fineza, A. Bolino .......... 54
16 Excelsior, J. Marchant ........ 56
" Zé Pangaré, I. Souza ........ 56
" Icangá, Não correrá .......... 50
" Imbuída, Não correrá ........ 50
(*) ex-Vagabundo.

— ( • ) —

**7º páreo — às 17,00 horas — 1.200 metros — (Variante) — (Areia) — Cr$ 120.000,00.**

ks.
1—1 Trapaceiro, A. Portilho ...... 57
2 Lord Diamante, D. P. Silva .. 57
3 Zepelin, I. Oliveira .......... 57
4 Bronzeado, J. Carlindo ........ 57
5 Donaldo, A. Bolino .......... 57
" Tókio, C. A. Souza .......... 53
2—6 Tio Godoy, L. Diaz .......... 57
" Tio Ricardo, A. Ricardo ...... 57
7 Lord Onix, J. Santos .......... 53
" Medlar, C. Dias .......... 53
8 Kill, A. Olivares .......... 57
" Lyrico, Não correrá .......... 53
3—9 Volpone, J. Baffica .......... 57
" Palospavos, Não correrá ...... 57
10 Don Leivas, J. Silva .......... 57
" Van Chang, P. Lima .......... 53
11 Paissandu, F. Maia .......... 57
" Benzedor, A. Hodecker ...... 53
4-12 Gelboé, F. Conceição .......... 53
13 Sapo, M. Silva .......... 57
" Foolish, J. M. Santos ........ 57
14 Risón, G. Almeida .......... 57
" Guerrilheiro, J. Corrêa ...... 57
15 Bar-Le-Duc, Não correrá ...... 53
" Londoner, A. O. Silva ........ 57

— ( • ) —

**8º páreo — às 17,40 horas — 1.300 metros — (Variante) — (Areia) — Cr$ 140.000,00 — (Betting).**

ks.
1—1 Queen Ann, J. Marchant ...... 56
2 Jatina, H. Lima .......... 56
3 Adriça, A. Ricardo .......... 56
" Russinha, J. Silva .......... 56
2—4 Isolde, L. Acuna .......... 56
" Niguita, A. O. Silva .......... 56
5 Euclidia, F. Maia .......... 56
6 Sister, J. Corrêa .......... 56
" Sagesse, A. Reis .......... 56
3—7 Dode, C. R. Carvalho ........ 56
8 Judy, A. Barroso .......... 56
9 Jane Eyre, A. Santos .......... 56
10 Lady K, R. Penido .......... 56
11 Isobel, J. Lopes .......... 56
4-12 Babucha, M. Silva .......... 56
13 Dauphine, J. Marinho ........ 56
14 Maki, P. Lima .......... 56
15 Navana, J. Carlindo .......... 56
" Jaciguá, B. Alves .......... 56

**9º páreo — às 18,15 horas — 1.300 metros — (Variante) — (Areia) — Cr$ 140.000,00 — (Betting).**

ks.
1—1 Gepeto, A. Barroso .......... 56
" Aconcágua, M. Teixeira ...... 56
2 Acarajé, M. Silva .......... 56
3 Cligre, A. Santos .......... 56
2—4 Clino, A. Bolino .......... 56
5 Illimani, A. Ricardo .......... 56
6 Gordini, J. Tinoco .......... 56
7 Uruki, I. Souza .......... 56
3—8 Dourado, W. Andrade ........ 56
9 Lord Gin, D. Moreira ........ 56
10 Mister Lion, J. Marinho ...... 56
11 Extend, P. Lima .......... 56
" Umbará, J. Corrêa .......... 56
4-12 Monteibis, D. P. Silva ........ 56
13 Borealis, Não correrá ........ 56
14 Latim, F. Maia .......... 56
15 Julião, J. Carlindo .......... 56
" Rei da Granja, J. Julião .... 56

— ( • ) —

**10º páreo — às 18,50 horas — 1.600 metros — (Variante) — (Areia) — Cr$ 100.000,00 — (Betting).**

ks.
1—1 Tabac Blond, W. Andrade .... 56
2 Airways, R. Penido .......... 58
3 Jungle Crier, A. O. Silva ...... 52
4 Peugeot, Não correrá .......... 52
2—5 Mar Cáspio, A. Ricardo ...... 52
" Tio Primo, A. Barroso ...... 56
6 Agio, A. Bolino .......... 60
7 Lajão, J. Marinho .......... 60
3—8 Estrôncio, J. Santos .......... 60
9 Kaiser, A. Hodecker .......... 52
10 Devoto, G. Almeida .......... 52
11 Earl, P. Lima .......... 57
" Lord Caron, Não correrá .... 60
4-12 Procurador, I. Souza .......... 52
13 Xiu, A. Santos .......... 52
14 Chianti, J. M. Santos ........ 56
15 Vovô Cariri, C. A. Souza .... 58
" Hunding, J. Silva .......... 56

# Acará agradou nos 800 m em 51"2/5

RIO —

**O potro Acará em preparativos para o clássico do próximo domingo, deixou boa impresão numa partida de 800 metros.**

Marcou 51"2/5 terminando com boa ação, agradando aos "corujas" presentes.

**OUTRAS MARCAS**

Eis as demais marcas anotadas ontem pela reportagem em pista de areia úmida:

CAMBOIM, W. Andrade — 360 em 22"2/5.
EL BALLENERO, M. Silva — 360 em 23".
ROYAL HAWAIIAN, I. Sousa — 360 em 23".
MOUNT BLANCHE, D. Moreira — 360 em 22"3/5.
ANAVION, J. Marchant — 600 em 37".
APEX, B. Alves — 600 em 39".

2º PÁREO

RESSACA, W. Andrade — 360 em 24".
MAHENDRA, D. Moreira — 160 em 22"3/5.
BARTOK, J. Negrello — 360 em 23".

3º PÁREO

LAMPEÃO, J. Silva — 360 em 22"3/5.
MANDRIÃ, C. A. Sousa — 600 em 38"2/5.

4º PÁREO

BLACK TIE, M. Silva — 600 em 38".
HEDON, R. Penido — 360 em 23".
HARMONIEUSE, L. Vaz — 360 em 23".
BALÃO, A. Santos — 600 em 38".
CLORITO, J. Silva — 360 em 23".
BON BARÇON, B. Alves — 600 em 40".
MINHA MORENA, L. Lins — 600 em 39".

5º PÁREO
*GRANDE PRÊMIO "PRESIDENTE VARGAS"*

LORD CHANEL, D. Moreira — 800 em 52".
LORD VERMOUTH, R. Penido — 800 em 54".
SISAMO, L. B. Gonçalves — 600 em 40".
QUICK CHANCE, A. Santos — 800 em 54".
FOXTAIL, J. Baffica — 800 em 55".
FÍGARO, A. Ricardo — 600 em 38".
ACARA', M. Silva — 800 em 51" 2/5.
GRAVOCHE, A. Bolino — 800 em 55".
FUNNY KING, C. Morgado — 1000 em 64"2/5.

6º PÁREO

BOREAS, J. M. Santos — 700 em 46"2/5.
MINHA PRETINHA, F. Conceição — 600 em 39".
CHALLENGE, G. Almeida — 600 em 7"3/5.
HURLINGHAM, A. Alivares — 600 em 39".
PARLA, L. Santos — 800 em 52"3/5.
LA VIOLETERA, F. Maia )
ARMENDARIZ, M. Silva ) 600 em 38"2/5.
LHASSA, L. Silva — 600 em 38" 2/5.
QUALQUER, Silv. Ferreira — 600 em 40".
ZÁS, J. Silva — 600 em 39".
FACHOLA, D. P. Silva — 800 em 54".
FINEZA, A. Bolino — 800 em 51".
EXCELSIOR, J. Marchant — 700 em 45"2/5.
ZE' PANGARE', I. Sousa — 600 em 40".

7º PÁREO

TRAPACEIRO, A. Portilho — 360 em 23".
LORD DIAMENTE, D. P. Silva — 360 em 23".
KILL, A. Olivares — 700 em 46".
VOLPONE, J. Baffica — 800 em 39".
GELBOE', F. Conceição — 600 em 39"3/5.
SAPO, M. Silva — 600 em 38".
FOOLISH, J. M. Santos — 600 em 37"2/5.
RISÓN, G. Almeida — 600 em 39"3/5.
GUERRILHEIRO, J. Corrêa — 600 em 39".

8º PÁREO

QUEEM ANN, J. Marchant — 600 em 40".
JATIÑA, H. Lima — 600 em 41".
ISOLDE, L. Acuña )
MIGUITA, A. O. Silva ) 600 em 38".
SISTER, J. Corrêa — 600 em 40"2/5.
JUDY, A. Barroso — 800 em 54".
LADY K, R. Penido — 600 em 40"2/5.
JACIGUA', B. Alves — 600 em 40".

9º PÁREO

GEPETO, A. Barroso — 600 em 38".
ILLIMANI, A. Ricardo — 600 em 40".
DOURADO, W. Andrade — 600 em 42".
LORD GIN, D Moreira — 360 em 23".

10º PÁREO

TABAC BLOND, W. Andrade — 700 em 45".
AIRWAYS, R. Penido — 600 em 39".
DEVOTO, G. Almeida — 800 em 53"2/5.
AERL, P. Lima — 600 em 37".
PROCURADOR, I. Sousa — 800 em 54".
HUNDRING, J. Silva — 600 em 39".

## Vasco joga...

(Conclusão da 9a. página)

Francisco não quis antecipar a escalação de seu quadro, mas pela equipe que tem treinado, o Vasco da Gama deve iniciar o jôgo de hoje com Ita; Paulinho, Belini, Russo e Barbosinha; Écio, e Lorico; Sabará, Saulzinho, Pacoty e Pinga.

## Vim para...

(Conclusão da 9a. pag.)

lidam diretamente com o futebol — ponderou Renato Vieira de Alencar — embora não seja êste um pronunciamento definitivo, acredito que a solução seria a fixação dos preços das gerais, atendendo as classes menos favorecidas, liberando-se então, as demais localidades".

# Corrida de 5a.-feira: hipódromo da Gávea

RIO —

**É o seguinte o programa para a corrida da próxima quinta-feira, no Hipódromo da Gávea:**

1.º páreo — às 14,30 — 1.600 metros — Cr$ 80.000,00

ks
1—1 Ted .................. 60
2 Karuman .................. 60
3 Guarixó .................. 52
4 Dinarzade .................. 50
2—5 Vingo .................. 58
6 Avilar .................. 58
7 Gandulo .................. 56
8 Máximo .................. 52
3—9 Piano .................. 60
10 Nook .................. 56
11 Rir .................. 50
12 Bobinha .................. 50
4-13 Pernambuco .................. 54
14 Jambagê .................. 58
15 Sea-Mew .................. 50
" Lo Schiavo .................. 52

2.º páreo — às 15,00 — 1.400 metros — Cr$ 120.000,00

ks
1—1 Drinalfa .................. 57
2 Marinha .................. 57
3 La Cloche .................. 57
4 Petra .................. 57
2—5 Butarfluy .................. 57
6 Zuinga .................. 57
7 Malva Louca .................. 57
8 Mi Noche .................. 57
3—9 Vernissage .................. 57
10 Changuita .................. 57
11 Kaleça .................. 57
12 Lua Bonita .................. 53
4-13 Frenada .................. 57
14 Pamona .................. 57
15 Teimosa .................. 57
" Edi Garden .................. 53

•

3.º páreo — às 15,30 — 1.200 metros — Cr$ 140.000,00 (Variante)

ks
1—1 Lavras .................. 56
2 Yaûne .................. 56
3 Juaba .................. 56
2—4 Jamanta .................. 56
5 Opolair .................. 56
6 Melba .................. 56
3—7 Suzuki .................. 56
" Agula .................. 56
8 Quizanga .................. 56
" Gondole .................. 56
4—9 Mangá .................. 56
10 Sapatilha .................. 56
11 Gringolete .................. 56
" Fair Kindness .................. 56

•

4.º páreo — às 16,00 — 1.500 metros — Cr$ 100.000,00

ks
1—1 Ocara .................. 58
2 Lupanga .................. 52
3 Egira .................. 54
4 Densidade .................. 52
2—5 Octavia .................. 52
6 Kina .................. 54
" Krone .................. 54
" Vereda Tropical .................. 60
3—7 Kao Kao .................. 54
8 Demani .................. 56
9 Vac .................. 56
10 Agartha .................. 52
11 Kovidara .................. 52
4-12 Queguari .................. 60
13 Vespertina .................. 52
14 Arrudinha .................. 52
15 Esquirola .................. 52
16 Atafona .................. 52

•

5.º páreo — às 16,30 — 1.600 metros — Cr$ 80.000,00

ks
1—1 British Flier .................. 60
2 Tererê .................. 58
3 Itapagé .................. 56
4 Atafona .................. 52
2—5 Kubelik .................. 60
6 Jangali .................. 60
7 Talleyrand (*) .................. 52
8 Devaneio .................. 52
3—9 Isleros .................. 52
10 Cachito .................. 54
11 Clamart .................. 56
12 Emproado .................. 52
4-13 Decurião .................. 56
14 Quarral .................. 60
15 Kovidara .................. 50
" Esquirola .................. 50
(*) ex-Kaichek

•

6.º páreo — às 17,05 — 1.400 metros — Cr$ 120.000,00

ks
1—1 Zunido .................. 57
" Tarso .................. 57
" Moquetin .................. 57
2 Farseur .................. 57
3 Oculto .................. 57
4 Pampeiro .................. 57
2—5 Van Chang .................. 57
6 Zé Curiboca .................. 57
" Xexéu .................. 57
7 Lord Onix .................. 57
8 Zolulo .................. 57
" Quincaju .................. 57
3—9 Lyrico .................. 57
" Wyoming .................. 57
" Ramazon .................. 53
10 Gelboé .................. 57
" Tenace .................. 57
11 Bar-Le-Duc .................. 57
" Mister Money .................. 57
4-12 Zato .................. 57
" Labatout .................. 57
13 Vison .................. 57
14 Don Metralha .................. 57
" Jolly Glox .................. 57
15 Medlar .................. 57
" Tókio .................. 57

•

7.º páreo — às 17,45 — 1.500 metros — Cr$ 100.000,00 (Variante)

ks
1—1 Tio Rainha .................. 52
2 Ukase .................. 56
3 Don Mauricio .................. 52
4 Lor Andes .................. 54
2—5 Draft .................. 52
6 Obediente .................. 56
7 Xerxes .................. 54
8 Devoto .................. 54
3—9 Xilo .................. 60
" Tiger .................. 60
10 Zé Carlos .................. 52
11 Sussex .................. 52
4-12 Procurador .................. 58
13 Xerez .................. 60
14 Draft .................. 56
15 Chileno .................. 58
" Itapagé .................. 54

•

8.º páreo — às 18,15 — 1.500 metros — (Variante) — (Betting) Cr$ 100.000,00

ks
1—1 Mar Cáspio .................. 58
2 Diable .................. 58
3 Divinum .................. 52
4 Rebate .................. 52
2—5 Leioir .................. 50
6 Loudly (*) .................. 52
7 Peugeot .................. 54
" Valente .................. 52
3—8 Tio Paulo .................. 58
9 Dirigível .................. 58
10 Xênio .................. 56
11 Fujikura .................. 54
" Belini .................. 52
4-12 Earl .................. 56
13 Herdeiron .................. 52
14 Saint Emilion .................. 58
15 Tibúrcio .................. 58
" Mágico .................. 54
(*) ex-Explosivo

•

9.º páreo — às 18,45 — 1.200 metros — (Variante) — (Betting) Cr$ 140.000,00

ks
1—1 Mamburê .................. 56
2 Big Boy .................. 56
3 Curioso .................. 56
" Extend .................. 52
2—4 Festivo .................. 56
5 Hartim .................. 56
6 Feitiço .................. 56
7 Kamakura .................. 56
" Bongô .................. 56
3—8 Caminito .................. 56
" Arguapo .................. 56
9 Arabesco .................. 56
10 Shift .................. 56
11 Atreu .................. 56
4-12 Nesplel .................. 56
" Gloucester .................. 56
13 Kosmos .................. 56
14 Bellamour .................. 56
15 Quickmore .................. 56

•

10.º páreo — às 19,20 — 1.500 metros — (Variante) — (Betting) Cr$ 80.000,00

ks
1—1 Mister Joe .................. 58
" Tampico .................. 52
2 Troxeba .................. 58
3 Vig .................. 51
4 Colie .................. 54
2—5 Kermann .................. 58
" Cavaliere .................. 52
6 Feitor .................. 52
7 Voluntarioso .................. 52
" Bailarina .................. 52
3—8 Tuyuty .................. 58
9 Bicão .................. 58
10 Baccarat .................. 56
11 Delicatesse .................. 52
" Kartum .................. 53
4-12 King Lilac .................. 52
" Délfica .................. 50
13 Nice Boy .................. 54
14 Chianti .................. 52
15 Cocal .................. 52
" Bon Soir .................. 56

# Coluna de Minas

**Em data de ontem, os árbitros da Federação Mineira de Futebol, reunidos em assembléia-geral, resolveram considerar os srs. Felício Brandi e Carlos Etiene de Castro, respectivamente, representantes do Cruzeiro e Atlético, "persona non grata" ao quadro de árbitros, em virtude dos incidentes surgidos na sexta-feira última.**

Joaquim Gonçalves e José Lagos Filho, dois dos melhores árbitros da Federação Mineira de Futebol, solicitaram demissão do quadro de árbitros da entidade mineira. Motivou o pedido de demissão dos conhecidos árbitros, o desentendimento com o presidente Francisco Côrte, que foi desatencioso ao receber os citados árbitros, em seu gabinete.

•

Demitindo-se do quadro de árbitros da F.M.F., Joaquim Gonçalves e José Lagos Filho ingressarão na Federação Gaúcha, onde já atuaram com destaque.

•

América e Siderúrgica estarão em confronto no próximo dia 1º de junho, quando os dois clubes testarão os novos valores recem contratados.

•

Lero, ex-defensor do Atlético Mineiro, e que atualmente se encontra à frente da Paulista, de Jundiaí, encontra-se em Belo Horizonte, tentando a contratação de dois avantes para o seu quadro.

Gradim e Nilson, o primeiro do Cruzeiro e o segundo do Atlético, são os elementos visados pelo excraque alvinegro.

•

Encontra-se em litígio com seu clube o Cruzeiro, Gradim entrou em entendimentos com o Atlético, tendo, de início, aceito a proposta alvinegra para o seu ingresso em Lourdes.

•

Atlético e Uberlândia deverão estar em ação, amanhã, na cancha de Lourdes, visando o alvinegro a um melhor entrosamento de sua equipe com a realização deste amistoso, que marcará o início de uma série.

•

Dirigentes do Cruzeiro, inconformados com a derrota do quadro no domingo último, frente ao Atlético, solicitaram revanche com o "campeão dos campeões", estando o encontro previsto para princípios do mês vindouro.

•

Com renda de trezentos e cinquenta mil cruzeiros, o Cruzeiro abateu anteontem o URT, de Patos de Minas, constituindo êste encontro parte das festividades de aniversário daquela cidade mineira.

•

Séria crise vem se verificando na Federação Mineira de Volei, últimamente.

Há muito pedido de demissão e os diretores estão desarvorados.

**O MISTÉRIO**

Ainda de fora Aureo Oscar e Januário Carneiro de Andrade, presidente e diretor, pediram demissão de seus cargos, e o assunto será discutido na próxima reunião da diretoria da FMV.

Aureo Oscar impôs multa ao Clube Sírio, por permitir a um de seus atletas usar uniforme incompleto em disputa de partida do campeonato da cidade. Barroso, o muito conhecido técnico sírio, não concordou, enviando ofício à FMV, no qual protestou, em têrmos enérgicos, contra a punição.

O espírito esportivo do Aureo não se importou com os têrmos pouco corteses do ofício e submeteu-o à apreciação da Federação, com ligeira esplanação do fato. O técnico Barroso ficou desgostoso com o que entendeu ser brincadeira de mau gôsto do presidente.

— Depois, o Sírio, aproveitando oportunidade de uma das autoridades da FMV a comparecer em um dos jogos do campeonato, sem o uniforme indicado, enviou ofício um tanto malcriado, o que despertou a solidariedade dos demais clubes filiados à Federação, ao presidente Aureo Oscar.

(Jairo Estrêla, da Sucursal)

**LICEU IMPÉRIO**
ENSINA-SE CORTE COSTURA
CONFECÇÃO DE CINTOS PLISSADOS
ACEITAM-SE ENCOMENDAS DE MOLDES
Largo de São Francisco, 26 — 12.º and. - Grupo 1.220
Ed. Patriarca - Tel.: 43-4284 - das 15 às 17 horas

## O fim da novela

*A princípio tinha minhas dúvidas mas, agora, depois que soube qual a Junta Médica que examinou Pelé, convenci-me da má-fé com que agiram, neste assunto, alguns dirigentes, metidos a moralizadores. Fomos os primeiros a noticiar que Pelé estaria ausente da seleção brasileira por necessitar operar-se da clavícula, segundo o sr. Mendonça Falcão. Temos insistido com as autoridades desportivas para que a situação de Pelé seja esclarecida definitivamente.*

*Não fizemos isto, é certo, ùnicamente por amor à arte de Pelé ou o desejo de preservar para os que amam o futebol o prazer de vê-lo atuar. Fizemos porque há jogadores que atuam sem condições físicas e se isto acontece com Pelé, o mais famoso jogador do mundo, o que não poderá ocorrer com um Edil qualquer? Contudo, não adiantou. Pelé seguirá segunda-feira, sem que as autoridades desportivas tenham levado em consideração o parecer do dr. Hilton Gosling.*

*Houve um momento, quando o sr. presidente da República fêz o "bilhetinho" — nem o telefonema resolveu — ordenando que o enviassem a nova Junta Médica, em que pensamos ter atingido o objetivo. Estávamos enganados. Nenhum jogador poderá deixar de jogar sem condições físicas. O interlocutor presidencial também lavou as mãos neste caso como outros fizeram — é por isso que falta água — mas afirmou, onisciente, que se alguma coisa acontecer a Pelé os culpados serão chamados à responsabilidade. Nós, que não apreciamos o sistema de deixar as providências necessárias ao sabor do acaso, indicamos os que agiram de má-fé.*

*1º — O sr. Mendonça Falcão por ter conscientemente desobedecido o "bilhetinho" do sr. Jânio Quadros, a fim de manter sua posição na presidência da Federação Paulista, da qual está ameaçado de ter de afastar-se por não poder conciliá-lo com a do CND;*

*2º — O sr. Athiê Jorge Curi por ter usado sua influência política e inteligência para convencer o sr. Mendonça Falcão a desobedecer o "bilhetinho", autorizando a vagem de Pelé sem que êste fôsse examinado por nova Junta Médica;*

*3º — O Santos por ter demonstrado que não tem interêsse de saber a real situação de Pelé, levando-o aos médicos que o examinaram da vez passada, cujo diagnóstico — que coincidência! — é o único que lhe interessa;*

*4º — O sr. João Havelange, presidente da Confederação Brasileira de Desportos, por ter se omitido, apesar do médico que o considerou inapto ser da CBD e ter dado êste parecer em exercício de suas funções;*

*5º — O sr. Paulo Machado de Carvalho pelo mesmo crime, com a agravante de ser êle quem realmente decide tudo que se refere a futebol na CBD;*

*6º — O assessor esportivo do presidente da República por o ter induzido a fazer um "bilhetinho" simpático sôbre a saúde do jogador para, depois, acomodar-se e permitir a desobediência — o presidente queria nova Junta Médica — que poderá dar a triste impressão de que os "bilhetinhos" são para ser lidos e não obedecidos;*

*7º — E, por fim, se ficar mais tarde positivado que Pelé tinha de operar-se, os componentes da Junta Médica por incompetência numa hipótese ou desonestidade na outra.*

Falcão

# Bangu pode dar adeus se perder novamente

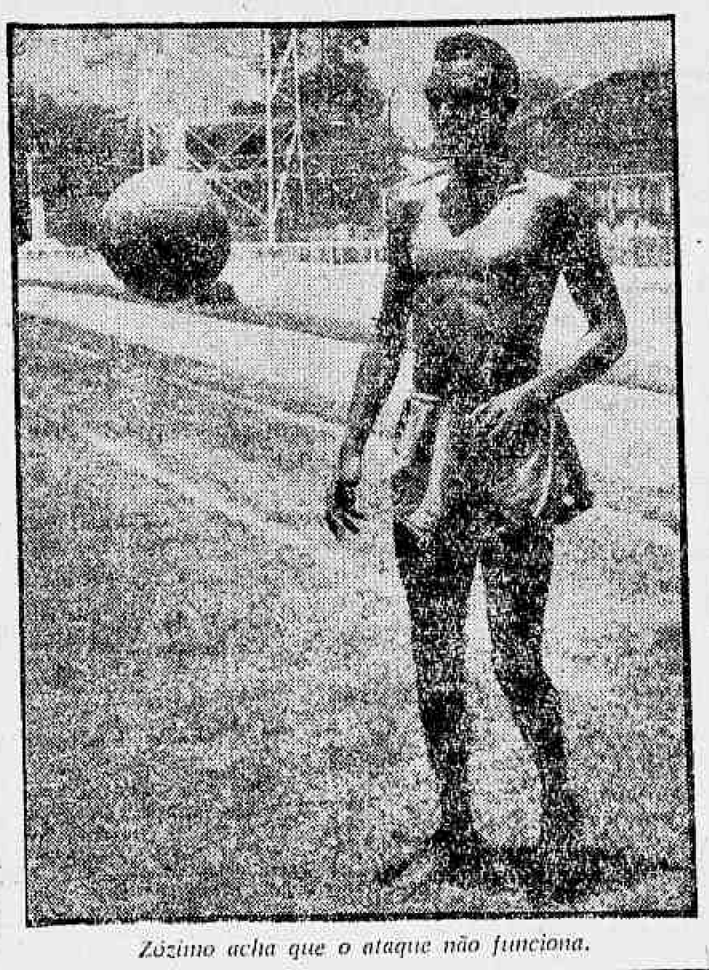

*Zózimo acha que o ataque não funciona.*

NOVA IORQUE —

**O II Torneio Internacional de Nova Iorque terá seqüência hoje, com a partida entre o Bangu, do Brasil e o Besiktas, da Turquia. Os banguenses, até então favoritos, jogarão sua sorte nesta partida, que poderá ser decisiva, em virtude de sua má colocação na tabela, com um empate e uma derrota.**

O goleiro Ubirajara, a maior figura do Bangu nêste torneio e a sensação da temporada, disse que, apesar dos maus resultados na equipe, os participantes dêste torneio, são inferiores aos de 60. Para Zózimo, a falta de objetividade do quadro, sem chutadores e a incompreensão dos jogadores quanto ao sistema tático (4-4-2) de Iustrich, são os responsáveis pelo fracasso.

**SOCORRO**

O presidente Maurício Buscácio, chefe da delegação do Bangu, em vista da falta de atacantes, contundidos nos últimos compromissos enviou um telegrama para o Rio, pedindo que mandassem Décio Estêves com urgência, pois a situação é tão crítica que, no último jôgo, o meia Paulo César, machucado na primeira fase, foi forçado a prosseguir jogando até o final, por falta de reservas.

Além de Paulo César, também Vermelho e Joel não atuarão hoje Joel com uma distenção e Vermelho com os tornozelos inflamados No pôsto do zagueiro, atuará Hélcio, enquanto para Vermelho e Paulo César, não há reservas escalados, atuando quem na hora do jôgo, apresentar melhores condições físicas.

**MOTIVOS**

Enquanto Zózimo concedia uma entrevista explicando as pálidas atuações da equipe, criticando o ataque que não chuta à gol; o desentrosamento da equipe, que não entendeu o 4-4-2 que o treinador Iustrich está empregando, apesar da firmeza das últimas linhas, principalmente os quatro zagueiros, Ubirajara dizia na mesma ocasião que a estafa produzida pelos jogos na Europa, é que tinha liquidado com a equipe, apesar da fragilidade dos adversários dêste torneio, comparados aos que disputaram no ano passado.

Caso o jogador Décio Estêves chegue hoje, poderá ser lançado, numa tentativa de dar harmonia à equipe, que está a um passo da desclassificação, em vista da derrota frente ao Karlsruche e do empate com o Estrêla Vermelha. Para logo mais, a equipe de Zózimo deverá atuar com, Ubirajara; Hélcio, Darci Faria, Ananias e Nilton Santos; Zózimo e Valter; Correa, Zé Maria (Décio Estêves), Luiz Carlos (?) e Beto.

*Décio reformou e vai reforçar o time.*

# Décio renovou e quer terminar no C. Grande

RIO —

**Até ontem, às 17 horas, o jogador Décio Estêves estava esperando o tenente Armando para resolver se seguiria para os Estados Unidos nas primeiras horas de hoje, ficando a viagem na dependência da passagem. O mais provável até às 22 horas era que Décio viajasse amanhã.**

O jogador Décio Estêves, que tem sido considerado sempre como o termômetro da equipe banguense, frisou para a reportagem que apesar de não ter acompanhado o quadro está em perfeita forma física e técnica, pronto para jogar.

**CAMPO GRANDE**

"Realmente — confessou-nos — pensei e penso em terminar minha carreira no Campo Grande, clube no qual tenho muitos amigos Hoje, sou um homem realizado e não tenho mais ânimo para afastar-me de minha família por causa do futebol No Campo Grande — concluiu Décio — limitar-me-ei como os outros a treinar e fazer exercícios individuais já que serei dispensado das concentrações."

O jogador assinou contrato com o Bangu por um ano recebendo entre luvas e ordenados Cr$ 35 mil mensais. Não é um salário de acôrdo com sua condição de grande jogador, mas razoável para a situação financeira do clube.

Sôbre o Torneio Internacional de Nova Iorque, Décio prefere não conversar, isto porque está afastado e não sabe as condições reais dos jogos. Acha que o Bangu dispõe de grandes jogadores e que poderá crescer de um momento para outro.

# Enquanto Henrique não fala Vasco aguarda

RIO —

**Aepsar do silêncio guardado por seus dirigentes o Vasco da Gama está vivamente interessado na conquista do centroavante Henrique, esperando apenas que o contrato do jogador termine para poder verificar as possibilidades de sua transferência.**

Outro clube que pretende Henrique e que, inclusive, já tentou contratá-lo antes é o Corintians de São Paulo, cujo treinador, Alfredo Ramos, está bastante preocupado com a falta de objetividade da linha.

Até agora o jogador Henrique tem procurado não falar sôbre as bases que pedirá para reformar seu contrato, que terminará no próximo dia 31. Segundo informações extra-oficiais, Henrique está propenso a só renovar seu compromisso por Cr$ 80 mil mensais, ordenado que mesmo assim é inferior ao do ponteiro Joel.

Os entendimentos entre o jogador e o clube ainda não foram iniciados, aguardando as duas partes que termine o compromisso para iniciá-los.

**DIFICIL**

O jogador ainda não foi procurado pelos dirigentes do Corintians e muito menos pelos do Vasco. Ambos, no entanto, já procuraram o Flamengo há tempo, tendo o Vasco pedido prioridade para a compra do passe.

O sr. Fadel Fadel, nôvo presidente do Flamengo, falando à reportagem, disse que seu clube não tem interêsse de desfazer-se de qualquer jogador e muito menos de Henrique, elemento considerado como imprescindível.

*Henrique está despertando o interêsse de vários clubes*

# Vasco joga hoje em Hamburgo

**Após treinar e descansar durante 7 dias, o Vasco da Gama, do Rio de Janeiro, voltará hoje a jogar, enfrentando o Saint Paul, em partida difícil para os brasileiros que desta feita atuarão completos**

A delegação vascaina que foi completada com a chegada do chefe da comitiva, sr. João Silva e de seu jornalista oficial Avelino Dias, tem percorrido todos os recantos turísticos desta cidade, mostrando-se deslumbrada com as belezas naturais da terra.

**COMPLETOS**

Pelos últimos treinos realizados pela equipe do Brasil, realizados no próprio local do jôgo, é de se esperar que o time brasileiro atue com a sua formação oficial com Ita Lorico e Russo, em lugar de Miguel Maranhão e Edilson.

treinador brasileiro Martim

(Conclui na pág. 8)

*Pacoti marcou o gol da vitória no primeiro jôgo.*

# Vim para resolver e não criar problemas

RIO —

**«Não penso em fazer do futebol um problema, em minha vida e sim, resolver os problemas do futebol — disse-nos horas antes de assumir seu cargo, Renato Vieira de Alencar, atual vice-presidente do futebol do Flamengo — não tomarei, porém, qualquer atitude ou decisão sem antes conhecer a fundo o Departamento, ouvindo Solich e seus auxiliares.»**

«Dentro de 30 dias, no máximo — prosseguiu — terei pronto um organograma, que será feito após conhecer os planos que Radamés tinha para executar que, segundo soube, entusiasmaram aos que dêles tiveram conhecimento. Estou confiante em fazer um bom trabalho, e para isso contarei com uma equipe excelente, a exemplo de Gilberto Campelo de Azevedo e José Miguel Oaquim.»

**CONTATO**

"Logo à tarde (ontem), após minha apresentação aos técnicos e jogadores, marcarei com Solich uma reunião, para tomar ciência da real situação do Departamento, suas possibilidades, deficiências e reivindicações. Dêsse contato, terei bases para iniciar uma ação positiva, no sentido de solucionar os diversos problemas existentes e por existirem, sem sair das normas que ditarão tôdas as nossas decisões; jamais ultrapassar a barreira das possibilidades, fixando um orçamento maior para o futebol, para dêle não nos afastarmos um ponto sequer".

"Sei que um departamento de futebol no Flamengo é por demais trabalhoso, mas também aí não terei problemas, pois estou reunindo uma boa equipe. Cada um atuando em determinada função e em estreita colaboração. Assim no estudo das excursões, terei José Miguel Oaquim inegàvelmente um entendido nestes assuntos. Como organizador que é, meu amigo Gilberto Campêlo de Azevedo terá entre outras a função de preparar o organograma que orientará nossas atividades e dará assistência aos demais companheiros. Para o setor financeiro, terei também um bom elemento, cujo nome em breve estarei pronto a revelar. Isso tudo será feito sem sacrifício do sentido de estreita colaboração, para que um diretor nunca fique sozinho.

**APOIO**

"Muitos são os fatores que contarei para levar a bom têrmo a missão que Fadel me confiou e o mais importante, o qual não dispensarei, é o apoio incondicional da torcida rubronegra".

"Quanto ao sério problema dos preços dos ingressos, constante preocupação daqueles que

(Conclui na 8a pagina)

*O zagueiro Jorge será testado na têrça-feira*

# Jorge passou no teste

**RIO —**

**O zagueiro lateral direito Jorge, que está afastado dos gramados há muito tempo, em consequência de uma fratura no tornozêlo direito, foi testado ontem, de manhã, em Campos Sales, a fim de ser verificada a possibilidade de seu aproveitamento nos próximos jogos.**

Apesar de bastante exigido pelo dr. Luciano de Oliveira o jogador nada sentiu e deverá ser novamente testado na próxima têrça-feira, sendo que se passar no teste integrará a delegação que irá a Buenos Aires.

**VAZIO**

Esperando uma resposta dos dirigentes da Portuguêsa para um amistoso neste fim-de-semana, os diretores do América não procuraram de outro adversário, já que o jôgo com os vice-campeões paulistas estava pràticamente acertado. Contudo, ontem foram os americanos informados de que a Portuguêsa joga hoje com o São Paulo, não podendo aceitar o convite.

Como a resposta foi dada muito em cima os diretores do campeão carioca ficaram impossibilitados de convidar outro clube, resolvendo dar o domingo para seus jogadores. Ontem o América treinou coletivamente, tendo sido o meia Pélio Cruz a grande figura do ensaio. Quarentinha e João Carlos foram poupados.

# Jogadores não precisam descansar muito: Passo

RIO —

**O presidente da Federação Carioca de Futebol, disse, ontem, pela manhã, que é um exagero o período de 72 horas de descanso entre um e outro jôgo, pois considera mais que suficiente, um repouso de 48 horas, havendo inclusive um regulamento do CND determinando êste tempo, que forçou à Federação a modificar o que há muito tempo havia estabelecido; as tão discutidas 72 horas, modificando-as para 48.**

«Quanto às férias — disse do Passo — é mais uma investida do futebol paulista para impedir a realização do campeonato brasileiro, que tanto interessa aos cariocas, empenhados na reconquista do título. Falcão não precisa preocupar-se com o futebol carioca. Os clubes do Rio — protestou — não precisam de tutôres. Outra coisa perfeitamente desnecessária, à qual me oponho, é a fundação de uma Confederação Brasileira de Futebol, inaplicável ante a existência da CBD que preenche todos os requisitos.»

**RESISTÊNCIA**

Ontem o presidente Antônio do Passo definiu sua posição com referência às novas idades apresentadas pelo sr. Mendonça Falcão, tentando de forma definitiva, enquadrar os jogadores de futebol nas leis trabalhistas, dando-lhes férias obrigatórias, intervalo entre dois jogos e ao mesmo tempo, tentando lançar as sementes da Confederação Brasileira de Futebol, separando o profissionalismo dos desportos amadores, mas fundando-a em São Paulo.

Antônio do Passo, opôs-se enèrgicamente às medidas anunciadas por Falcão, por julgá-las inaplicáveis. "As férias — disse — são um absurdo que só traria prejuízos para os clubes, condenando-os a uma inatividade que as receitas do futebol no Brasil não comportam. E' justo que se pense em férias para descanso dos atletas, mas vendo também os interêsses dos clubes. Que os clubes concedam férias, mas que o período delas seja marcado pelos próprios clubes, consultando os seus companheiros e possibilidades.

**ABSURDO**

O CND falar em 72 horas é um absurdo Uma incoerência. Quarenta e oito horas é o período ideal de descanso, para um jogador recuperar-se do esfôrço físico despendido numa partida. Não há necessidade de um período maior. Estão querendo renovar a qualquer custo. Veja o caso da Confederação Brasileira de Desportos, que o presidente do CND está querendo fundar em S. Paulo, para controlar o futebol brasileiro. Se existe a CBD que corresponde perfeitamente ao que se deseja, para que fundar outra entidade, senão por objetivo de dominar o ambiente desportivo? Não é de confederações que o futebol brasileiro está precisando — protestou — disso está muito bem servido."

# Jôgo do Fla bate recorde

FLORIANÓPOLIS —

**Dois acontecimentos de vulto acontecerão amanhã, na capital e no interior do Estado. O primeiro dêles, é a realização da Grande Regata Internacional da Bahia Sul e outro é a visita que fará à cidade de Criciuma, a representação carioca do Clube de Regatas do**

(Conclui na 8a pagina)

# Contratempos não impediram viagem

RIO —

**Após uma série de contratempos, inclusive, com a falha da FAB na cessão do prometido avião, a delegação do remo do Botafogo que competirá, amanhã, na Regata Internacional, em Florianópolis, seguiu na tarde de ontem, em avião da carreira, para a capital catarinense onde enfrentará as guarnições da Argentina, Uruguai, Rio Grande do Sul, São Paulo e de Santa Catarina, devendo retornar ao Rio na manhã de segunda-feira.**

O presidente da CBD, sr. João Havelange, seguirá, hoje, à tarde, a fim de assistir à competição internacional que será promovida pelo Clube Aldo Luz, da capital catarinense, sendo que mais de 100 mil pessoas assistirão à regata, sendo enorme a quantidade de caravanas não só do Estado como de Pôrto Alegre que já se acham na capital catarinense.

**PROBLEMA FOI BOM**

Embora financeiramente para o Botafogo a falha da FAB foi prejudicial, por outro lado há o setor técnico que foi melhor atendido, pois viajando ontem, os botafoguense terão tempo esta manhã para um melhor treino no próprio local da regata de amanhã, pois se fossem no avião da FAB, que deixaria Santos Dumont, hoje (6 horas), sòmente teriam tempo para experimentar os barcos não dando maior tempo para maior treinamento

**CONFRONTO**

A Regata Internacional que está sendo aguardada com intensa expectativa em todo o país será das mais interessantes para as côres nacionais, pois colocará em confronto as possibilidades do Brasil para o próximo Campeonato Sul-Americano, em Buenos Aires, em 1962.

É o seguinte o programa da regata de amanhã, nas águas da Bahia Sul, em Florianópolis:

1º Páreo — Internacional — "Quatro com" — 2 mil metros — Às 8,30 horas.

2º Páreo — Iole franches à oito classes aberta — 1.00 metros, — Às 8,50 horas.

3º Páreo — Internacional — Skiff — 2.000 metros. — Às 9,10 horas.

4º Páreo — Internacional — "Quatro Sem" — 2.000 metros. — Às 9,30 horas.

5º Páreo — "Dois com" de novíssimos — 2.000 metros — Às 9,50 horas.

6º Páreo — Iole à oito — Principantes — 1.000 metros. — Às 10,10 horas.

7º Páreo Internacional — "Outrigger a oito" — 2.000 metros. — Às 10,30 horas

*A foto nos mostra os remadores Ivan Miguel e Jonhson (ao centro) sob a direção do timoneiro Manoel Terezo no "dois com".*

# Fracasso policial

As autoridades policiais realizaram mais uma «blitz» na Praça Cristiano Otoni e ruas adjacentes visando prender os marginais e o mulherio que erigiram os referidos logradouros em pontos para as infrações penais que praticam diàriamente, inclusive os camelôs que tornaram intransitáveis as calçadas da Estrada de Ferro Pedro II.

Muito embora o número de policiais empregados, soldados da Polícia Militar, choque de Fuzileiros Navais e elementos da guarda-ferroviária foram apenas presos 10 anormais sexuais e 30 mulheres da vida airada. Nenhum marginal, dos muitos que são vistos diàriamente em tôda a área vistoriada pelos policiais, foi prêso.

Resultado ineficiente, diligência inútil, trabalho perfeitamente dispensável e planos perdidos. E tudo isto porque, não só os jornais matutinos como as estações de rádio fizeram propaganda da «blitz» que ia se realizar horas depois narrando, com detalhes, os elementos que seriam empregados, a área que devia merecer a atenção das autoridades, as pessoas que deviam ser apanhadas na rêde policial, finalmente, a hora em que a diligência seria levada a efeito.

Tudo foi anunciado com detalhes para que os interessados ficassem cientes do que ia acontecer e pudessem, em breve tempo, escapar da ação policial.

Nunca se viu coisa semelhante. Antes estas «blitz» ou «batidas» eram realizadas sigilosamente e os elementos que iam delas participar sòmente tomavam conhecimento do trabalho poucas horas antes de sua realização. O segrêdo que envolvia as operações permitia que os resultados fôssem os melhores possíveis.

Agora a coisa mudou completamente. O cabotinismo de uns, a vaidade de outros e a falta de compreensão de muitos fazem com que não haja mais segrêdo para as «blitz» ou «batidas» e que todo o trabalho policial, mesmo planejado com a maior das antecedências, seja conhecido em detalhes justamente por aquêles contra os quais a diligência vai ser realizada.

Se assim continuar as «blitz» perdem sua razão de ser. E como chover no molhado.

E quem responde por êste insucesso? Quem será responsabilizado pelo trabalho perdido, despesas feitas, perda de conceito perante a opinião pública?

Alguém deve ter fornecido as notas publicadas e irradiadas sôbre a «blitz» que falhou.

Seja quem fôr, merece, pelo menos, uma advertência, para que o fracasso não se repita.

*Tumbaíba*

CHOQUE MISTO

*RIO — O automóvel chapa oficial 85-05-09, dirigido por Antônio Carepa, funcionário da Comissão Mista Brasil-Estados Unidos, tendo como passageiro o jornalista Roberto Matoso Câmara, na tarde de ontem, colidiu violentamente contra o ônibus da linha "Malvino Reis-Ipanema", chapa GB 8-42-92, número de ordem 10531, na esquina de Avenida Presidente Vargas e Marquês de Sapucaí. Os motoristas, após medicados no Hospital Sousa Aguiar, foram encaminhados ao 12º Distrito Policial, onde foram autuados em flagrante, enquanto o jornalista, após também receber os primeiros socorros médicos, foi transportado para a Casa de Saúde São Vicente. Na foto, o local do desastre.*

# Levou bala porque não quis lavar a roupa do ex-amante

RIO —

Por não querer lavar as roupas do seu ex-amante José dos Santos Barbosa, a doméstica Edméia Gonçalves foi por êle baleada no tórax, sendo internada em estado gravíssimo no Hospital Getúlio Vargas. O fato teve lugar na residência de Edméia, na Rua General Rocha Calado, 498, onde o agressor residia nos fundos.

José dos Santos Barbosa, que é carregador, após ferir Edméia empreendeu a fuga, entretanto, foi perseguido por parentes e populares, quando foi detido pelo detetive Severino, lotado na 3ª. Subseção de Vigilância que o encaminhou ao 21º Distrito Policial, onde foi autuado em flagrante.

SEPARAÇÃO

Ao ser medicada no HGV, Edméia contou que vivera durante muito tempo em companhia de José dos Santos Barbosa, entretanto, há cêrca de dois meses estavam separados, tendo em vista a incompatibilidade de gênios.

José continuou residindo na mesma casa que eu — disse Edméia, porém, num barraco que êle mesmo construíra nos fundos da casa. A partir da data da separação, não mais nos falamos, apesar de José constantemente tentar a reconciliação.

ROUPA SUJA

Na tarde de ontem, segundo ficou apurado, José se dirigiu a Edméia com uma trouxa de roupas suias, ocasião em que solicitou à mulher que lavasse as peças. Edméia respondeu-lhe que não, pois nada mais havia entre ambos. Em seguida se dirigiu para o interior da residência.

TIRO

Revoltado com a resposta de Edméia, o carregador se dirigiu ao interior do barraco e ali apanhou um revólver dando-lhe um tiro no tórax e ao vê-la caída ao chão, tratou de fugir. Familiares da vítima e populares o perseguiram.

A perseguição não durou muito, uma vez que o detective Severino realizou a prisão do criminoso, enquanto a vítima era removida ao HGV onde ficou internada em estado gravíssimo.

# Autoridades do 14o. acusadas pelo juiz

RIO —

**Ao condenar, ontem, Jorge Rodrigues da Silva a um mês de prisão, por ter sido encontrado com uma faca, o juiz Alvaro Teixeira Pinto, da 19ª Vara Criminal, fêz severas críticas às autoridades do 14.º DP.**

Disse o magistrado: — "o 14.º DP está trabalhando muito mal. Além de verdadeiras barbaridades que ali se fazem, processando-se a três por dois qualquer pobre diabo, qualquer infeliz que incorra nas iras de suas excelências, os senhores policiais daquela triste Delegacia, é logo prêso, forçando-se repulsivos flagrantes.

DESPACHO

Assim disse o magistrado, a respeito do 14.º Distrito Policial: — «A prisão ocorreu a 28 de março, há quase dois meses portanto. A fôlha de antecedentes do acusado, que pode ser primário ou um facínora, até hoje não foi enviada a Juízo para o laudo da arma. A falta dêsses elementos, principalmente da fôlha, conservá-lo prêso por mais tempo, talvez seja uma iniqüidade. Aliás, saliente-se: o 14.º DP está trabalhando muito mal. Além de verdadeiras barbaridades que ali se fazem, processando-se a três por dois qualquer pobre diabo, qualquer infeliz ou desgraçado que incorra nas iras de suas excelências os senhores policiais daquela triste Delegacia, foçando-se repulsivos flagrantes. Além dêsse fato — repito — processualmente, o 14.º DP não respeita, não atende às leis no momento, tendo interêsse em prender, prender, prender, processar, processar, processar, como se os funcionários tivessem um único escopo, o de demonstrar que são maus, talvez afins de canibais da tribo «mau-mau» da África. É profundamente lamentável que isso aconteça, mas é preciso ser dito, porque até certidões falsas tenho notado em processos onde, em obediência às ordens superiores, é certificado que os presos foram remetidos para o Depósito, quando, na verdade, semanas após continuam no xadrez da Delegacia. Enfim, o acusado confessou a prática da contravenção. Mas, por causa do 14.º DP, não tenho elementos para considerá-lo um criminoso reincidente. Conservando-o por mais tempo na cadeia, frente aos fracos elementos dos autos, seria uma monstruosidade. Considero pois, por tais motivos, primário».

# Policial assassino vai prêso

BELO HORIZONTE —

O promotor João Brás da Costa Val Filho deu entrada no Tribunal de Justiça de apelação em sentido restrito contra a sentença de pronúncia do investigador Noé Palmeirão Maia, autor da morte de sua mulher Nice Maia Palmeirão. O juiz prolator, Antônio Coelho Antunes, havia pronunciado o uxoricida por homicídio simples.

O crime do policial Noé Palmeirão Maia foi o primeiro do corrente ano e foi cometido em circunstâncias que abalaram enormemente a opinião pública da capital mineira. Às 20,30 horas de 1.º de janeiro, Noé Palmeirão Maia desfechou dois tiros de pistola "Mauser" contra sua espôsa Nice Maia Palmeirão, durante as festividades de Ano Novo. O crime deu-se na casa do sôgro do criminoso por motivo de doentio ciúme.

Entende o promotor João Brás da Costa Val Filho que Noé Palmeirão agiu premeditadamente, tinha superioridade de armas que impedia a defesa da vítima, estando incurso em crime qualificado, sujeito portanto, à pena de 12 a 30 anos de prisão. O TJ vai se pronunciar. (Sucursal)

# Ladrão de porco ataca criadores

RIO —

Ao reclamar do ladrão que atende pelo vulgo de "Grande", o roubo de um porco, bem tratado, de sua propriedade, o negociante João Reis da Conceição, proprietário de uma "tendinha" no Môrro do Jorge Turco, em Coelho Neto, foi por aquêle agredido a "peixeira", sofrendo, em conseqüência, ferimentos penetrantes no tórax, axila e mão direita. Também a espôsa de João, que saiu em seu socorro, recebeu um corte no braço esquerdo.

Enquanto o ladrão de porcos saía correndo, da polícia e dos moradores das imediações que se revoltaram com a covardia da agressão, as vítimas foram transportadas para o Hospital Carlos Chagas, onde foram medicadas. João ficou ali internado em estado gravíssimo e sua espôsa, depois de medicada, foi encaminhada ao 25º Distrito Policial, para esclarecer, ao comissário Maia, alguns lances da ocorrência.

"GRANDE" E' CONTUMAZ

Relembrando o fato, Risoleta Garrido — êste o nome da espôsa que atendeu aos gritos de socorro do marido e acabou também ferida — disse que há algum tempo, "Grande", em dia claro, roubou um cabrito que fazia parte da criação de seu marido João, nesse dia — conta Risoleta — procurou o ladrão para um ajuste de contas mas êste, empunhando uma garrucha, disse que não pagava o "bicho" e, se lhe cobrassem, "mandaria um para o inferno". O roubado deixou o caso de lado mas, ontem, ao notar que o pôrco mais bonito da criação havia sumido, procurou averiguar a identidade do ladrão, sabendo, logo, que outro não era senão "Grande". Preferiu não tocar mais no caso e ficar com o prejuízo. No entanto, "Grande", com cinismo, foi à sua "tendinha". João não agüentou e tocou no assunto do desaparecimento do pôrco. Foi o bastante para o ladrão ficar irado e agredir a sua vítima.

DESAPARECEU

*RIO — O menor Miguel Felix (14 anos) foto, residente na Rua Amador Bueno, 134, em São Paulo, está desaparecido há quatro meses, quando saiu de casa e não mais regressou. Miguel Felix é filho dos libaneses Moamede Amade Felix e Miriam Felix. Qualquer informação sôbre o desaparecido poderá ser fornecida através do telefone 43-1505 com o sr. Miguel ou na Rua Barão de Bom Retiro, 444 e ainda na Rua da Alfândega, 358*

# Bastidores Policiais

PARA o diretor da Divisão de Polícia Política e Social "os assuntos de sua repartição são todos reservados, mesmo os sem importância". E há quem afirme, enfàticamente, que no nôvo regime, vive-se às claras.

—♥—

*A CAMPANHA policial que se diz vai ser feita contra o jôgo-do-bicho será chefiada pelo nosso chapa Ardovino. Se isto fôr verdade podem os contraventores mudarem de profissão porque a "cana" vai ser dura. O nosso colaborador tenente-coronel Ardovino Barbosa não é brincadeira. Vai acabar, no duro, com a jogatina.*

—♥—

APENAS dois dos implicados no contrabando do café, um dêles foragido, tiveram sua prisão preventiva, solicitada pela autoridade policial e confirmada pela promotoria, decretada pelo juiz Pedro Lima. Os demais implicados o titular da 9ª Vara Criminal deixou em liberdade o que prova o êrro do Diogenes na feitura do inquérito. Deve ser elogiado.

—♥—

*A POLICIA Federal que está sendo organizada em Brasília vai dar muita dor de cabeça aos governos estaduais. Por meio dela o professor Quadros ficará ciente dos atos dos governantes dos Estados e da prática de irregularidades por êles e seus prepostos.*

—♥—

HÁ 25 dias que um sinal luminoso de tráfego está enguiçado. Não é em Cascadura que êle está localizado. E' ali, na Avenida Rio Branco, junto ao Obelisco. Muito longe do ST.

*NICK*

## ATROPELADA A VELHINHA DE 75 ANOS

RIO —

A viúva Joana Jorgina Matos (75 anos, residente na Rua Ernesto Nunes, 22, casa 1), foi atropelada por um veículo ainda não identificado quando ontem à tarde, transitava pela erquina da Avenida Suburbana com Rua João Pinheiro.

Acusando fraturas do crânio, ambas as pernas e contusões e escoriações generalizadas, a vítima foi levada para o Pôsto de Assistência do Méier e, dali, para o Hospital Sousa Aguiar, onde ficou internada. O fato foi comunicado ao 24.º Distrito Policial, cujos policiais procuram o motorista atropelador que fugiu após o ato.

# "Matou-se por causa de um amor infeliz"

RIO —

**Referente a nota por nós publicada no dia 19 do corrente, sob o título «Matou-se por causa de um amor infeliz», recebemos da sra. Nair Mandarino Leite, residente na Avenida Nossa Senhora das Graças, 376, em Ramos, uma carta na qual relatava que sua filha, Almerinda Mandarino Leite, de 18 nos, que foi apontada, a princípio, como a causadora do suicídio do ex-trabalhador da Limpeza Urbana Doraci Cunha de Sousa, não era amante dêste mas, sim, simples namorada.**

Como se recorda, Doraci, momentos antes de pôr têrmo à vida, havia escrito um bilhete em que declarava não lhe ser possível continuar vivendo sem o amor de Almerinda mas, que mesmo assim desejava-lhe muitas felicidades... Primeiramente duas versões surgiram como motivo do suicídio. Primeiro, o romance frustrado da vítima e, segundo, sua má situação financeira pois, há poucos dias fôra despedido do emprêgo.

NÃO É VERDADE

Desmentindo a primeira versão, dona Nair, entre outras coisas, esclarece que: "Trata-se de môça (Almerinda Mandarino Leite) de família modesta, mas honrada, de comportamento exemplar e que alimentava simples namôro com o inditoso Doraci Cunha de Sousa, que lhe pedia em casamento, mas que sua mãe negara a torná-la noiva antes de um ano do falecimento do pai. Almerinda era namorada e não amante de Doraci, nem nunca residiu em companhia de outro homem".

## Polícia viu Fidel em filme

RIO —

Com a presença do chefe de Polícia, general Sizeno Sarmento e de seu substituto, o coronel Barros Nunes, além de todos os componentes do Gabinete da Chefia de Polícia, realizou-se, ontem, no Palácio da Polícia (Salão dos Despachos), uma sessão cinematográfica de caráter secreto. Foram exibidos documentários sôbre a evolução do regime de Fidel Castro em Cuba.


Teatros e Boîtes
Programa para sua Noite

AIDA GARRIDO
Fabulosa na comédia de J. Gama
"A VACA DE GUARDA CHUVA"
no Rival Cinelândia
HOJE, ÀS 16, ÀS 20 E 22 HORAS — A CAMINHO DAS 200 REPRESENTAÇÕES
RESERVAS: 22-2721 — AR REFRIGERADO

NIGHT CLUBE OK
APRESENTA SENSACIONAL «SHOW»-REVISTA
"ALÔ, ALÔ COPACABANA"
de Luís Felipe Magalhães
COM LINDAS «GIRLS» — ATRAÇÕES E
STRIP-TEASE
A PARISIENSE
Avenida Atlântica, 1.424 — Telefone: 37-6319
SEM CONSUMAÇÃO — TRAJO ESPORTIVO
Estréia dia 30 — têrça-feira

TEATRO MUNICIPAL
Espetáculo de Arte Mímica
Marcel Marceau
com PIERRE VERRY
Sexta-feira, 2 de junho, às 21 horas, 1.ª Récita da venda cumulativa
PANTOMIMAS DE ESTILO
Criação de Marcel Marceau
PANTOMIMAS DE BIP
DOMINGO, 4, ÀS 16 HORAS — VESPERAL
BILHETES À VENDA

PASSE A TARDE LIVRE NO
PLAZA HI-FI SOCIETY
AVENIDA PRADO JUNIOR, 258 — TEL.: 57-1870
DIREÇÃO DE MAURÍCIO LANTHOS
A SUA DISPOSIÇÃO DESDE AS 15 HORAS
COM OTIMO SERVIÇO DE COZINHA
A MELHOR MÚSICA DO RIO
AR CONDICIONADO PERFEITO
ABERTO A PARTIR DAS 15 ATÉ AS 5 HORAS DA MANHA

LITTLE CLUB
NOVAMENTE a
atração mais querida das noites cariocas
Booker Pittman
com as mais LIVIO MANO E ZE MARIA c/conjunto
RUA DUVIVIER, 37 — Loja L — Tel.: 57-6984

O CANGACEIRO
HOJE E TÔDAS AS NOITES
HELENA DE LIMA
DAS 6 DA TARDE AS 3 DA MANHÃ
R. FERNANDO MENDES, 25
COPACABANA

# Campanha eleitoral do chefe de Polícia

RIO —

**O chefe de Polícia, coronel Barros Nunes vai inaugurar, hoje, o seu «fã-clube». Ao que fomos informados, os coronéis Barros Nunes e Ardovino Barbosa serão candidatos à Assembléia Legislativa e já estão preparando o eleitorado. Assim é que o chefe de Polícia já tratou de aumentar a sua popularidade nas favelas, onde conta com os próprios policiais do DESP como cabos eleitorais, o que, convenhamos, não chega a ser muito popular.**

Hoje, às 15 horas, os filhos dos favelados sob o patrocínio do coronel Barros Nunes e com a cooperação da Polícia Militar darão uma demonstração de atletismo no Campo do Fluminense, quando estarão presentes o governador Carlos Lacerda, o sr. Amaral Neto e outros políticos da Guanabara.

PERPETUO É CHEFE

Segundo fomos informados, o chefe dos "cabos eleitorais" dos senhores Barros Nunes e Ardovino Barbosa é o famoso detetive Perpétuo o "Terror dos morros" que vem sendo assessorado nos trabalhos por um senhor que se diz jornalista. Tal fato vem causando certo descontentamento entre os políticos profissionais, que sempre tiveram nas favelas um forte de seus redutos eleitorais.

A política que vem adotando a Chefia de Polícia para ganhar terreno político nas favelas tem sido eficiente. Novos barracões estão sendo construídos, e mesmo sendo permitido a construção de casas de alvenaria até com dois pavimentos, como o que foi levantado na favela do Esqueleto, onde os cabos eleitorais mandaram construir casas até para morar.

DIFUSÃO

Os novos "políticos" da Guanabara encontraram resistência, porém, por parte do Serviço de Relações Públicas do DESP já que o sr. Geraldo Menezes, que é da facção contrária (general Cizeno) comentou que não se presta para tais papéis. Todavia, o Serviço de Relações Públicas teve ordens da chefia para mandar para o Campo do Fluminense a televisão, setor que está a cargo do sr. José Renha que também é da facção do general Cizeno.

PROGRAMA

Do programa elaborado para comemorar o início das atividades políticas dos coronéis Barros Nunes e Ardovino Barbosa consta a distribuição gratuita de refrigerantes e sanduíches aos favelados.

Haverá banda de música e discursos, mostrando a "obra meritória da Polícia na recuperação dos favelados".

## PLANTÃO DA JUSTIÇA NA GUANABARA

RIO —

**Para conhecer dos pedidos de "habeas-corpus" urgentes, estará de plantão, amanhã, o juiz Severino Alves de Sousa, em exercício na 7a. Vara Criminal, podendo ser encontrado em seu gabinete, das 12 às 16 horas, na Avenida Presidente Wilson, 164, 4.º andar, sala 402-A, Edifício "Novo Mundo".**

## Novo sistema...

(Conclusão da 4.ª pág.)

**15%. Porém, entre o depósito e a transação, deverá ocorrer um espaço de seis meses, para que a Caixa possa fazer seu plano de aplicação.**

NOVA SEDE

**Ao concluir, falando sôbre a nova sede da instituição a ser construída nesta cidade o sr. Oscar Junqueira elucidou que se tratará de um prédio com 110 metros de altura e 30 pavimentos, constituindo se, destarte, na maior área construída em concreto armado na América do Sul.**

**Para sua construção e o conseqüente ônus financeiro a Caixa venderá vários de seus imóveis, nos quais não tem grande interêsse. A sua organização, por outro lado, poderá alienar parte do prédio se surgirem dificuldades para a sua conclusão.**

# Botafogo: casal foi atropelado

RIO —

Carlos Aguilar (branco, de 38 anos presumíveis) morreu, às últimas horas da tarde de ontem, no Hospital Miguel Couto, não resistindo aos graves ferimentos que recebeu quando, anteontem, juntamente com sua namorada Genair Pereira Teles, foi atropelado por um automóvel ainda não identificado que trafegava em alta velocidade pela Praia de Botafogo, esquina de Rua São Clemente.

A residência de Carlos ainda não foi identificada, uma vez que Genair, que no acidente sofreu fraturas da perna esquerda e do crânio, continua internada em estado de choque. Esta reside na Rua Bambina, 71, quarto 5. O falecimento da primeira vítima foi também comunicado às autoridades policiais do 4.º Distrito, as quais encetam diligências para identificar e prender o motorista culpado.

# Matou: foi condenado a 3 meses

RIO —

Desclassificando o crime de homicídio para ferimentos graves, o juiz Alberto Garcia do I Tribunal do Júri, condenou José Neves Braga a três meses de detenção. O acusado no dia 18 de março de 1959, numa fábrica de móveis localizada na Rua Cordovil, 244 (Parada de Lucas), feriu com uma faca, Richard Klein.

Funcionou na acusação o promotor Miranda Rosa, tendo como assistente Henrique Cândido Camargo e na defesa o advogado Milton Pacheco Pereira, que salientando a tese de desclassificação do homicídio, alegou para os Jurados que seu constituinte não tinha intenção de matar, pois, apesar de já ter ferido a vítima que se encontrava caída no chão, preferiu a fuga, não tentando novos golpes, além do mais é homem de bem, de fôlha penal limpa e possuidor de grande prole (oito filhos, menores).

## REALISMO FAZ MORTE NA URSS

MOSCOU —

A. Slesarenko, diretor de cinema da U.R.S.S., foi condenado ontem a cinco anos de prisão, por causa da morte da atriz Nina Rudcuchenko, durante a realização de uma película. Para tornar mais realista a cena de seu filme, o diretor ordenou que a atriz se atirasse a uma fogueira. Ao obedecer a ordem incrível, Nina sofreu graves queimaduras, em conseqüência do que veio a falecer.

# Policiais vão exigir a verdade

RIO —

Têm causado descontentamento entre os funcionários do DESP a entrevista e os dados estatísticos fornecidos pelo sr. Geraldo Meneses, chefe do Serviço de Relações Públicas do DESP a um vespertino sôbre a deficiência da Polícia nos últimos meses, principalmente pelas estatísticas que apresentou.

Dizem os policiais que a deficiência realmente existe, entretanto a culpa não cabe a êles: é que não têm meios para trabalhar. Quando precisam de viaturas para diligências é necessário quase implorar à garagem que sempre responde estarem os carros em serviço, à disposição do gabinete. Há um movimento entre os policiais, por intermédio de seus órgãos representativos para darem uma satisfação à população, através da imprensa.


RÁDIO RIO DE JANEIRO
ZYZ-34 — Ondas médias — 1 320 KCS
ZYZ-30 — Ondas curtas — 5 045 KCS
FM. 97,3 MCS
APRESENTA
Todos os SÁBADOS, das 12,30 às 15,30 horas
O PROGRAMA
"SOUSA ANDRADE"
com o seu organizador e a participação do locutor
EDGARD SILVA
"RETALHOS LIRICOS"
"ALBUM MUSICAL"
"CANÇÕES INESQUECÍVEIS"
"ISTO É PORTUGAL"
"ATUALIDADES MUSICAIS"
Gentileza das
"A PREDILETA"
"MAGAZIN RIVERA"
"A MALA CHINESA" e
"VENEZIANAS PAN-AMERICAN"
"LOJAS DUCAL"
"CASA DA ONÇA"
Sintonizem seus receptores em 1.320 Kcs. todos os SABADOS, das 12,30 às 15,30 e OUÇAM O MAIS LINDO PROGRAMA dos SÁBADOS.

# Marinho ressalta as homenagens a Aranha

BRASÍLIA —

Plenário do SENADO

O senador Gilberto Marinho, em nome do PSD, ocupou a tribuna na tarde de ontem, associando-se às homenagens que serão prestadas hoje, em Alegrete, Rio Grande do Sul, ao grande estadista Osvaldo Aranha.

Em seguida, o sr. Gilberto Marinho voltou à tribuna para falar contra qualquer iniciativa, no sentido da tributação fiscal da propaganda, acentuando que tal medida viria atingir fundamente a imprensa escrita e falada, ora atravessando um período realmente difícil e que se constituiria em fator de limitação de desenvolvimento, pois o encarecimento da propaganda faria decrescer o volume das vendas. Por último, o sr. Gilberto Marinho referiu-se ao Banco da Providência de d. Helder Câmara, assinalando os benefícios trazidos a milhares de desamparados, no Estado da Guanabara, por aquela obra meritória.

DIX-HUIT DESLIGA-SE DA UDN

O senador Dix-Huit Rosado encaminhou à mesa uma comunicação de seu desligamento da bancada parlamentar da UDN, [illegible] de ter sido indicado [illegible] figurar na comissão de [illegible], o suplente das de [illegible] sociais, saúde pública [illegible] nacional, salientando que dentro da proporcionalidade partidária considerava-se automaticamente desligado [illegible].

NÃO HOUVE VIOLAÇÃO

O senador João Villasboas comentou a visita do presidente Jânio Quadros à Paraíba, dizendo que com a recepção oferecida ao chefe do govêrno, ficou demonstrado que não houve qualquer violação à autonomia do Estado, nem desrespeito às imunidades parlamentares dos legisladores locais ou mesmo às prerrogativas do Poder Judiciário, conforme se comentou.

PROTESTO

O senador Mendonça Clark (PR-Piauí) protestou contra a falta de resposta a um requerimento de informações que dirigira, em março passado, ao Ministério da Viação e Obras Públicas, Educação e Cultura, Agricultura e Saúde, solicitando as providências necessárias da mesa diretora, no sentido de que sejam reiterados os seus pedidos.

ORDEM-DO-DIA

A requerimento de diversos oradores foi concedida a dispensa de interstício ao projeto de emenda constitucional n.º 1, de 1961, que deverá entrar em ordem-do-dia na sessão de segunda-feira.

Com dispensa de publicação, foi aprovada a redação final do projeto de resolução que cede ao Estado-Maior das Fôrças Armadas, a título precário, a posse dos 2.º, 3.º e 4.º pavimentos do Palácio Monroe, antiga sede do Senado Federal no Estado da Guanabara.

Foi aprovado em primeira discussão o projeto de lei do Senado, que acrescenta parágrafo ao artigo 692 da Consolidação das Leis do Trabalho; por solicitação do senador Fausto Cabral (PTB-Ceará), foi adiada para o próximo dia 30, a votação do projeto de lei da Câmara, que concede durante 10 anos, o aforamento de [illegible] à Santa Casa de Misericórdia do Leme, no Estado de São Paulo.

EXPEDIENTE

No expediente foi lida comunicação da Assembléia Legislativa de Alagoas, informando que se encontra em reunião permanente, em protesto ao desrespeito às imunidades de seu presidente, deputado Claudionor Lima.

## Olivares segue para o Equador

RIO —

O acompanhante das Relações Exteriores de Cuba, sr. Carlos Olivares, que veio ao Brasil em missão especial, segue viagem hoje, com destino a Quito, no Equador. O representante cubano esteve, [illegible], em demorada audiência com o presidente Jânio Quadros, mas ainda não se informou sôbre os assuntos que discutiram.

Acompanhando o sr. Carlos Olivares, viajarão, no mesmo avião, [illegible], José Raul Martinez e Gonzalo Dennis Sola.

## ARINOS HOJE NA "VOZ DO BRASIL"

BRASÍLIA —

"A Voz do Brasil" irradiará, hoje, um pronunciamento do sr. Afonso Arinos, definindo uma vez mais a política externa do Brasil.

A entrevista foi concedida à Agência Nacional e deverá, em aditamento às anteriores manifestações do ministro, fazer novos esclarecimentos sôbre as posições brasileiras, notadamente em face de Cuba.

# Conclusões da 12.ª pág.

### Comerciários...

mércio, já que alguns sindicatos patronais se recusaram a assinar acôrdo.

O Sindicato dos Comerciários enviou, também, ofício ao Departamento Nacional de Previdência Social pedindo que seja instituída no IAPC uma carteira de contribuições para os segurados, a fim de que os mesmos possam ter assistência médica imediata em qualquer das agências do Instituto.

### Governador...

nador Aurelio do Carmo informou contatos com as autoridades federais, para a liberação de verbas para a execução do plano rodoviário do Estado do Pará, um dos principais motivos de sua viagem ao Rio.

### DLU não...

o assistente do diretor do Departamento de Limpeza Urbana, afirmou que tudo dependia de ordens do gabinete do governador Carlos Lacerda, [illegible] no entanto, frisando que "se por acaso a Assembléia Legislativa determinasse a admissão dêsses empregados, creio que o DLU não oporia obstáculos a esta imensa massa que, todos os dias, aflui, formando inùtilmente, grandes filas à nossa porta."

### Desmentidos...

tas: "Esperamos que a crise tenha fim nos próximos dois dias — afirmou — pois o comércio fecha amanhã (hoje) ao meio-dia e só reabre segunda-feira, o que permitirá seja a água armazenada nas caixas".

Indagado sôbre o prazo de 24 horas que desde segunda-feira vem sendo anunciado para a normalização do abastecimento, declarou: "Este prazo é muito abstrato, podendo ser 48 ou mesmo 72 horas".

CRISE CONTINUA

Na tarde de ontem prosseguia a crise no abastecimento, sendo o Corpo de Bombeiros por diversas vêzes solicitado a ceder carros-pipas para transporte de água para hospitais e casas de saúde. Vários hospitais do Estado se encontravam em situação aflitiva, com suas reservas quase terminando pois estas se compõe de água levada pelos bombeiros cuja pipa tem uma capacidade de apenas 5 mil litros.

Além de todo o Centro da cidade continuam em crise vários bairros da Zona Norte, entre os quais Tijuca, Andaraí, São Cristóvão, Estácio, Rio Comprido, Maracanã e Vila Isabel.

MARCEL MARCEAU DIA 2

*RIO — No próximo dia 2 de junho, sexta-feira, deverá estrear no Municipal, em espetáculo de gala, Marcel Marceau, o grande mímico francês. Da França, Marceau levou ao mundo sua mensagem estética de renovação e reformulação da arte da pantomima, que êle encara como a "identificação do ser com os elementos fluidos e sólidos que nos rodeiam, tradução plástica, linguagem do corpo". No Rio, Marcel Marceau (acompanhado de Pierre Verry) realizará dois únicos espetáculos de assinatura, que continua aberta na bilheteria do teatro.*

# Verolme vai lançar o Henrique Lage: agôsto

Relações Públicas

JÁ SE encontra em fase final de acabamento, nos estaleiros da Verolme, em Jacuecanga, o moderno navio "Henrique Lage", o qual deverá ser lançado ao mar, com sua carga de 10.500 toneladas no próximo mês de agôsto e entregue à Comissão de Marinha Mercante nos primeiros dias de dezembro.

Logo após, será iniciada a construção, naqueles estaleiros, do "Pereira Carneiro", embarcação também encomendada pela Comissão de Marinha Mercante para utilização em nossas linhas de cabotagem. A exemplo da construção do "Henrique Lage", também nesse barco será empregada nova técnica de montagem, com as paredes entre as seções de cargos dos tanques de combustível corrugadas, em vez de lisas, como habitualmente acontece na indústria naval. Além de oferecer maior resistência, são menos pesadas e possibilitam o aumento da capacidade de carga.

## Domingo é o Dia da Providência

Já é do conhecimento de todos a meritória campanha dirigida por dom Helder Câmara, denominada BANCO DA PROVIDENCIA, e cujo objetivo é o de auxiliar os pobres e desamparados. Consiste a mesma no preenchimento de um formulário, em que o interessado faz a doação dos juros de sua conta bancária. Os citados formulários poderão ser encontrados na Matriz de Santa Mônica, na TV-Rio, Igrejinha do Forte, Matriz de Santa Teresinha do Túnel e na Basílica de Santa Teresinha, além de mais de uma dezena de locais. Pelo telefone 42-1810, o interessado poderá, se preferir, solicitar a presença de um representante devidamente credenciado por dom Helder Câmara. Os resultados dessa campanha, a exemplo dos que têm sido obtidos por outras iniciativas daquêle ilustre prelado, têm sido os mais satisfatórios.

## Congresso...

Será realizado em Friburgo, no próximo dia 7 de setembro, o IX Congresso Nacional de Jornalistas, sob a presidência de Herbert Moses, que é o presidente da Associação Brasileira de Imprensa. O governador do Estado do Rio, senhor Celso Peçanha já hipotecou, ao Congresso, seu inteiro apoio, devendo estar presente aos trabalhos que irão ser realizados.

ÚLTIMAS DO ESPORTE

## FLU VENCEU NO CAIRO POR 2 X 1

CAIRO —

Em interessante partida de futebol, o Fluminense, do Rio de Janeiro, venceu hoje o Nacional Esportivo, do Cairo, por 2 x 1. O encontro agradou aos 18.000 espectadores.

Os quadros, com as substituições, entre parenteses, procedidos no segundo tempo:

Fluminense: Castilho; Jair Marinho e Altair; Edmilson (Edil), Pinheiro e Clóvis (Dari); Calazans, Paulinho, Valdo, Tele (Mates) e Escurinho (Hilton).

Nacional Esportivo: Abd (Marwan); Abdelhamid (Talaat) e Fouad; Rifaat, Kiram e Farek; Sherbina, Anwan, Saleh, Taha e Ezzat (Salem). (UPI-DC)

BOTAFOGO VENCEU

MUNIQUE —

A equipe brasileira de futebol Botafogo derrotou por 4 a 1, um combinado dos dois clubes de Munique, o Byern e o TSV 1860.

O primeiro tempo havia terminado com a contagem de 2 a 1.

O encontro noturno foi presenciado por 25.000 pessoas, que aplaudiram a excelente exibição do conjunto brasileiro, em cujas linhas figuraram veteranos da equipe que ganhou o campeonato mundial da Suécia em 1958, como Garrincha, Nilton Santos, Didi e Zagalo.

Os quadros formaram assim:

"Botafogo — Ernani; Zé Maria e Nilton Santos; Cacá, Pampolini e Chicão; Garrincha, Didi, China (depois Amoroso), Amarildo e Zagalo.

Combinado de Munique — Bechtold; Setner e Weickselbauer; Borotta, Stemmer e Giesmann; Pesenen, Feigenspann (Wagenbauer), Brunnenmeier, Fallisch e Auerhammer.

## DCT faz de médicos carteiros

RIO —

O fato da atual administração do Departamento de Correios e Telégrafos ter feito retornar às suas antigas funções de funcionário de tráfego postal telegráfico, alguns servidores, que por se terem diplomado em medicina, estavam há mais de dois anos aproveitados na função de médicos, provocou o mais vivo protesto da classe.

Dêsse modo, a Associação Médica do Estado da Guanabara, em reunião do seu Conselho, resolveu aprovar uma moção de protesto contra a atitude dos dirigentes do DCT, hipotecando aos colegas atingidos pela medida sua irrestrita solidariedade. Na mesma oportunidade, deliberaram os Conselheiros empreender luta por uma solução justa para o problema, levando-a ao campo do Judiciário, amparados pelo Plano de Classificação.

## VOLANTE, TÉCNICO DO VITÓRIA

SALVADOR —

O treinador Carlos Volante, que orientou durante algum tempo a representação do Esporte Clube Bahia e que estêve durante esta semana para se transferir para o Vitória, finalmente resolveu sua situação ingressando no rubronegro da Barra. Volante deverá assinar contrato com o "decano" ainda esta semana. Por outro lado, o ingresso de Volante nas hostes do Vitória, ocasionou a saída do veterano Pinguela, que declarou não concordar em passar a ser auxiliar do nôvo preparador. Pinguela, como se sabe, vinha dirigindo seu clube, em caráter provisório. (SP-DC)


VIAÇÃO ÁGUIA DOURO LTDA

RIO DE JANEIRO — VIÇOSA

SAIDA: SEGUNDAS, QUARTAS, SEXTAS E SABADOS

HORÁRIO: 6.30 HORAS

VENDA DE PASSAGEM NO RIO:

ESTAÇÃO RODOVIARIA MARIANO PROCOPIO

Praça Mauá — Guichê 32 — Tel.: 23-9113

VIÇOSA — RIO DE JANEIRO

SAIDA: SEGUNDAS, QUARTAS, SEXTAS E SABADOS

HORÁRIO: 6.00 HORAS

VENDA DE PASSAGEM EM VIÇOSA:

RODOVIARIA: PRAÇA DA BANDEIRA — TEL.: 1274


# *Funcionários de JQ exploram os índios*

BRASÍLIA —

Plenário da CÂMARA

**Os trabalhos de hoje da Câmara dos Deputados foram iniciados sob a presidência do sr. Sérgio Magalhães, tendo o sr. Aroldo Carvalho (UDN-Santa Catarina) denunciado da tribuna graves irregularidades ocorridas nos postos do Serviço de Proteção aos Índios, em Santa Catarina. Nos Municípios de Xanxerê e Ibirama, onde ocorre a extração de pinheiros e o funcionamento de serrarias de particulares em terras daquele serviço, tôda a reserva florestal do SPI está sendo criminosamente abatida, a pretexto do aproveitamento de pinheirais atingidos pelo fogo.**

Tudo é feito com a conivência de administradores de postos que se locupletam com a atividade ilícita. Após formular a denúncia, o orador encaminhou à Mesa um requerimento de informações que deverão ser prestadas pelo chefe do SPI.

PEQUENO EXPEDIENTE

No pequeno expediente ocuparam a tribuna os deputados Afrânio Rodrigues, para reclamar a instalação de postos do SAMDU nas cidades mineiras de Araguari e Uberlândia e uma agência do Banco do Brasil no município de Prata; Passos Pôrto, solicitando do presidente da República a inclusão de Aracaju entre as capitais servidas pelos cabos telegráficos da "Western Telegraph"; Maurício Joppert, para justificar requerimento de informações ao ministro da Viação a respeito da construção de uma ponte que liga Joazeiro da Bahia à Petrolina, em Pernambuco; Paiva Muniz pedindo ao DNOCS maior atenção para as obras de saneamento da baixada fluminense; Dager Serra, falando a respeito do horário do funcionalismo federal e pedir rápido andamento do projeto que dispõe a respeito; Floriano Peixoto solicitando urgência para o projeto que prorroga a vigência da lei do inquilinato; Miguel Bahury, reclamando assistência do Banco do Brasil para a produção agropecuária do Maranhão; Milton Brandão, reclamando a exclusão do Piauí no Plano de Eletrificação da SUDENE; Sousa Nobre, discorrendo sôbre o movimento de Rearmamento Moral que "leva a humanidade em linha reta para a frente e para cima"; Edilson Távora, justificando projeto que regula a criação de novos Ministérios; José Menck denunciando a falta de farmacêuticos diplomados nos estabelecimentos de Brasília e solicitando, do Ministério da Saúde, maior fiscalização.

Os srs. Geraldo Guedes, Hamilton Prado e João Meneses, fizeram o necrológio do deputado Silva Prado.

Na Ordem-do-Dia, o sr. Ranieri Mazzilli designou uma Comissão Parlamentar de Inquérito encarregada de examinar as sindicâncias abertas pelo Poder Executivo.

## REUNIÃO RELIGIOSA EM LIMA

LIMA —

**Sob o lema "Cristo, a esperança para a América Latina", os Concílios e Confederações de Igrejas Evangélicas estão convocando os protestantes para a II Conferência Evangélica Latino-Americana, a realizar-se, de 29 de julho a 6 de agôsto do ano em curso, em Lima (Peru). Representando os evangélicos brasileiros, seguirá uma delegação composta de 28 membros.**

Um dos vice-presidentes da comissão promotora da reunião de Lima é o rev. Benjamin Moraes (Rio de Janeiro), que, com os demais congressistas, deverá responder às questões magnas da II Conferência: a) que temos feito?; b) que estamos fazendo?; c) que falta fazer, no entanto?; d) que problemas temos, em comum?; e e) que perspectivas futuras tem nossa obra?

COMISSÃO PROMOTORA

A comissão promotora do conclave religioso é a seguinte: presidente: Wenceslao Bahamonde (Peru); vice-presidente: dr. Wilfrido Artus (Uruguai), dr. Benjamin Moraes (Brasil) e professor Gustavo Velázco (México); secretários: geral — sr. Adam F. Sosa (Argentina), administrativo — srta Jorgelina Lozada (Argentina) promoção — dr. Cecilio Arrastia (Cuba), estudos — dr. Tomás J. Ligget (Pôrto Rico); tesoureiro: sr. Luís Odell (Uruguai); pro-tesoureiro: dr. Jonas Villaverde (Argentina); vogais: pastor Martin Kurksen (Argentina); professor Mauricio Lopez (Argentina), pastor Victor Pavez (Chile) e pastor Ariel Zambrano (México).

PATROCÍNIO

São as seguintes as entidades que vão patrocinar a II Conferência Evangélica Latino-Americana: Confederação Evangélica do Brasil, Confederação Evangélica da Colômbia, Confederação de Igrejas Evangélicas do Rio da Prata, Federação Argentina de Igrejas Evangélicas, Federação Uruguaia de Igrejas Evangélicas, Aliança Evangélica Costarriquense, Conselho Cubano de Igrejas Evangélicas, Conselho Evangélico de Pôrto Rico, Conselho Evangélico de México, Conselho Nacional Evangélico do Peru e Conselho Evangélico do Chile.

## Eichmann acusado de homicídio

JERUSALÉM —

Pela primeira vez durante o "julgamento do século", Adolf Eichmann foi acusado, ontem, de ter assassinado um judeu com suas próprias mãos. A acusação foi feita por Abraham Gordon, de 35 anos, que estêve prêso e fazendo trabalhos forçados na residência do ex-coronel nazista.

— "Adolf Eichmann matou selvagemente a sôcos e pontapés um jovem judeu húngaro, ao qual acusou de haver roubado algumas cerejas nos jardins de sua vila de Budapest" — disse Gordon, ao depor perante o Tribunal. — "A vítima foi o jovem Shalamon, de 17 anos".

"EU VI"

— "Eichmann apareceu numa das janelas que dava para o pomar e acusou, aos gritos, o israelita de ter roubado as cerejas. Como êste repelisse a acusação, o coronel mandou seus homens abrirem a porta do depósito de guardar ferramentas, para onde empurrou Shalamon violentamente.

— "Ouvi, então, gritos horríveis, acompanhados de golpes secos de punhos e pés humanos em ação, durante quinze minutos. Em seguida, Eichmann saiu despenteado e em sua camisa havia manchas de sangue. Balbuciava o seu costumeiro "uebles mistvolk" (indivíduos repugnantes).

## FEDERAÇÃO APROVOU ORÇAMENTO

RIO —

A Federação dos Trabalhadores nas Indústrias, Construção e do Mobiliário do Estado da Guanabara, em sua última reunião, aprovou, por unanimidade, a previsão orçamentária da entidade para o exercício de 1962.

O sr. Arnaldo Rodrigues Coelho, secretário-geral da entidade, foi quem apresentou ao Conselho de Representantes a previsão aprovada por unanimidade.

## Intercâmbio entre México e o Brasil

RIO —

Encontra-se no Rio de Janeiro uma missão de comerciantes, industriais e homens de negócios mexicanos, do Estado da Baixa Califórnia, com o propósito de estabelecer contato com líderes das classes produtoras do Brasil, visando ao incremento do intercâmbio econômico entre os dois países.

A delegação, que é integrada pelos srs. Miguel Bujazár Pedro, Miguel Calete Anaya, Alfonso L. Bress, José Francisco Munguía, Rafael R. Vilegas, Jaime Model, Ramiro Gonzalez Santos e Rodolfo Nélson, cumprirá um programa de visitas a estabelecimentos industriais, entidades de classe e autoridades financeiras, organizado pela recém fundada Câmara Mexicana de Comércio do Brasil.

VISITAS

Já tendo visitado Brasília, a Missão fará, hoje, sábado, um passeio turístico e almoçar na mata da Tijuca. Segunda-feira, entrevistar-se-á com representantes do Ministério do Exterior. Têrça-feira, será recepcionada pela Federação das Indústrias do Estado da Guanabara e pelo Centro Industrial do Rio de Janeiro. Dia 2 de junho, a Missão Mexicana irá até Volta Redonda, a fim de conhecer as usinas da Cia Siderúrgica Nacional e da Cia. Estanífera do Brasil. Dia 3, será recepcionada na Embaixada de seu país, seguindo dia 4 para São Paulo e países da Prata.

## JQ CAUSA CONFUSÃO NA PRAÇA

S. PAULO —

O sr. Jânio Quadros enviou memorando ao presidente do Banco do Brasil, para saber se a firma Hugo Simões Ltda. foi excluída de tôdas as transações com o estabelecimento federal de crédito.

A atitude do chefe do govêrno causou embaraços aos seus correligionários pessedistas, especialmente na Assembléia Legislativa, onde o deputado Juvenal Moraes criticou, veementemente, o "ato temperamental" do presidente da República. (Da Sucursal)

## CORINTIANS X BOCA

S. PAULO —

Os dirigentes do Bôca Juniors, como se sabe, ainda não haviam pago ao Corintians Paulista, a quantia de 2 milhões de cruzeiros, relativa ao pagamento integral do passe do avante Almir, e que seria saldada, com uma peleja amistosa entre os dois clubes.

Finalmente ontem, o clube da "Bombonera", através de um telegrama, acertou com a Diretoria corintiana a data do confronto, que será no dia 4 de junho, na capital portenha. Os corintianos viajarão para Buenos Aires, no próximo dia 2 daquêle mês. (SP-DC)

# Conclusões da 1.ª página

### Volta das...

Romeiro Cabral da Costa a relatar as reivindicações de Pernambuco. Em primeiro lugar, a criação de núcleos modelos de colonização nos municípios do Alto Sertão. O chefe do govêrno mandou que o presidente do Banco do Brasil estudasse e desse pronta solução ao assunto.

Sôbre a pretensão da Companhia Mista de Agronomia, no sentido de obter do govêrno federal fornecimento de material, foi a mesma rejeitada, pois há no Ministério da Agricultura um plano geral no mesmo sentido.

As outras reivindicações de Pernambuco, foram: construção de silos e armazéns e construção de 61 residências rurícolas. Fêz ver o presidente da República a impossibilidade de atender ao govêrno estadual, ainda êste ano, deliberando auxiliar o Estado de Pernambuco com 55 milhões para construção de apenas 18 residências, prontamente, ficando as demais para serem construídas no próximo ano de 1963.

FAZENDA

No prosseguimento da sessão plenária o ministro Clemente Mariani expôs reivindicações do Estado da Paraíba, tendo iniciado o seu relatório com o adiamento dos limites operacionais pelo Banco do Nordeste, em virtude de determinação governamental que estabeleceu o teto de 50 milhões de cruzeiros para o empréstimo por aquêle Banco.

O governador Cid Sampaio falou da necessidade da implantação de indústrias na região nordestina, como meio para se conseguir a sua retenção. Com isso, acentuou, haverá o desejado desenvolvimento harmonioso da Nação.

O chefe do govêrno tendo em vista essa exposição, afirmou que, dentro do possível será a mesma atendida. Esclareceu, na oportunidade, que, se o govêrno emitir, a Nação será levada ao caos. Acrescentou que, com os resultados, muitos dêles já obtidos, da instrução 204, o Nordeste será sobremaneira beneficiado.

EDUCAÇÃO

Encerrou a fase de exposições o ministro da Educação, sr. Brígido Tinoco, possivelmente o que viu maiores cortes nas verbas reivindicadas. Do auxílio de 100 milhões, solicitado para a Escola Industrial Agamenon Magalhães, em Pernambuco, foi concedida apenas a décima parte: 10 milhões êste ano e vinte milhões em 1962; 700 salas de aula para o mesmo Estado, num total de mais de trezentos milhões de cruzeiros — resposta negativa de Jânio, que mandou "estudar as possibilidades"; pedido de 55 milhões para o Ginásio Estadual Martins Costa e o Ginásio Estadual de Caruaru — Jânio disse que o govêrno só pode dar 5 milhões, um onzeavo e assim por diante, em cortes de 90, 80 e 70 por cento, raramente 50.

Uma das poucas reivindicações atendidas integralmente foi a de Fernando de Noronha, no setor da educação: 5 milhões de cruzeiros para construir oito salas de aula.

ENCERRAMENTO

As 18 horas encerrava-se a primeira entrevista do governador Pedro Gondim, da Paraíba, com o presidente Jânio Quadros, e logo após o chefe do Executivo paraibano falava à imprensa. Inicialmente, referiu-se ao grande espetáculo de cordialidade que foi a recepção popular ao presidente da República, quando da chegada dêste para a Reunião dos Governadores. A seguir, aludindo à sessão já realizada e aos resultados da sua entrevista com o chefe do Govêrno, observou o sr. Pedro Gondim:

— Não me causou surprêsa o grau de sensibilidade do presidente Jânio Quadros ante os problemas do Nordeste, e tampouco a presteza com que apreendeu as necessidades da região. Em nossa entrevista, procurei apenas abordar assuntos de ordem geral, do interêsse do Estado da Paraíba, porquanto as reivindicações específicas, inclusive a base dos projetos técnicos, estão incluídas e justificadas no chamado documento básico com que se apresenta a Paraíba no III Encontro dos Governadores.

### Cardeal:...

uma coleta para ajudar a adquirir os tratores que Fidel Castro exige em troca de mais de mil prisioneiros.

Em carta aberta publicada na primeira página dos jornais desta capital, as organizadoras da coleta disseram que o momento "proporciona a todos os homens livres de nosso Continente a oportunidade de demonstrar ao mundo inteiro nossos sentimentos cristãos e o respeito que têm as democracias pela vida humana".

As signatárias manifestaram-se seguras de que em apoio da campanha estão "tôdas as mães da América Latina", dizendo em sua carta ao público:

"Estamos dispostas a iniciar, imediatamente, várias coletas públicas, a visitar indústrias, casas comerciais e estabelecimentos de tôda sorte e até a percorrer as ruas, a fim de conseguir a ajuda, grande ou pequena, de todos os colombianos livres e cristãos que queiram colaborar na aquisição dêsses tratores que salvarão aquelas vidas".

Por outro lado, segundo notícias recebidas de Caracas, a coleta organizada na Venezuela por um grupo similar de senhoras e mães conseguiu reunir 470.000 bolivares (mais de 100.000 dólares) e uma senhora que não quis se identificar prometeu dar um trator, ou o seu equivalente em moeda nacional, para incrementar a coleta.

Os diretores de oito jornais de Montevidéu, entre êles os principais do país, fizeram vigoroso apêlo, no sentido de que todos os cidadãos uruguaios contribuam à coleta, iniciada nos Estados Unidos e já difundida por quase tôda a América Latina, para resgatar, ao preço de 500 tratores, mais de 1.000 prisioneiros em poder do regime de Fidel Castro.

Em carta aberta de pleno apoio à campanha de resgate que acaba de ser publicada nos oito jornais, dizem os signatários:

"Um grupo de personalidades privadas norte-americanas mobiliza-se nestes momentos para reunir os fundos necessários à aquisição dos 500 tratores que Fidel Castro exige em troca dos 1.200 prisioneiros capturados na frustrada invasão revolucionária de abril próximo passado.

"Os signatários, diretores de jornais de Montevidéu, consideram que aquela não é uma tarefa que deva ser deixada tão sòmente para o povo dos Estados Unidos. Pelo contrário, consideram-na um compromisso que deve ser assumido, de modo geral e iniludível, por tôdas as nações do Continente. Trata-se, com efeito, de obter a liberdade e, eventualmente, salvar a vida de 1.200 prisioneiros políticos, que pagam, com sua condição atual, o impulso generoso com que aspiraram a restabelecer em sua pátria um regime democrático.

"Esta circunstância deve fazer-nos sentir a todos os latino-americanos, em geral, e aos uruguaios, em particular, solidários, de maneira ativa e militantes, com os referidos esforços para integrar o resgate de que depende sua libertação.

"Para isto, exortamos tôda a cidadania democrática do país a contribuir materialmente, numa medida que torne possível a participação do Uruguai na grande tarefa de libertar os cubanos cativos.

"E, ao mesmo tempo, convidamos todos os colegas democratas do interior a participarem desta iniciativa, dando-lhe apoio e maior difusão nacional".

Diz a carta que os donativos podem ser depositados em determinada conta no Banco da República ou em suas sucursais. Assinam a carta os seguintes diretores de jornais: Cesar L. Aguiar, de "El Bien Publico"; Hector Grus Escoz, de "Tribuna"; Washington Guadalupe, de "El Debate"; Manuel Magariños, de "El Diario Español"; Carlos Manini Rios, de "La Mañana"; Carlos Pesce Barcelo, de "El Diario"; Juan Andrés Ramirez, de "El Plata"; e Eduardo Rodriguez Larreta, de "El País".

Ao mesmo tempo, a instituição "Amigos de Cuba Libre y Democratica", que tem por presidente o dr. Raymundo Abella, também iniciou uma coleta nacional, instalando para este fim, na Praça da Liberdade, no centro de Montevidéu, um trator do tipo exigido por Fidel Castro. Ao lado do trator há uma grande caixa, onde os cidadãos podem depositar a sua contribuição.

### Homenagem...

todo o interior rio-grandense, deslocam-se hoje para Alegrete expressivas figuras da vida política e administrativa do Brasil para participar das inúmeras solenidades que se realizarão na terra de Osvaldo Aranha.

As solenidades se iniciarão com uma missa "in memoriam" e prosseguirão com uma visita ao Instituto Osvaldo Aranha, modelar estabelecimento de ensino da cidade. Encerrar-se-ão com uma sessão solene que terá lugar à noite, oportunidade em que usarão da palavra diversas personalidades de destaque, inclusive, ao que se prevê, o vice-presidente João Goulart, que viajou para o Rio Grande exclusivamente para assistir aos atos.

A viúva Osvaldo Aranha e seus filhos Euclides e Osvaldo já se encontram, também, desde ontem em Alegrete, em companhia de outros familiares.

OSVALDO ARANHA

Aranha nasceu em Alegrete a 15 de fevereiro de 1894 e faleceu no Rio de Janeiro a 27 de janeiro de 1960. Sessenta e seis anos, dos quais mais de quarenta ficaram pontilhados de acontecimentos políticos, a maioria dos quais intimamente ligados à própria História da República.

Ao longo de todos êsses anos, porém, uma constante nunca faltou aos atos de Osvaldo Aranha: seu amor ao Brasil e a fé nos seus destinos. Que testemunho maior disso pode haver do que o fato de, no ocaso da vida, tenha merecido invariàvelmente o respeito e a admiração dos políticos — velhos e jovens — de todos os partidos, de tôdas as tendências?

Osvaldo Aranha foi, em 1930, o apaixonado chefe revolucionário, que com seu entusiasmo alimentou um movimento de esperança nacional que chegou a todos os cantos do país; foi, também, o homem sereno que o mundo escolheu para presidir a sua Assembléia de Nações, da ONU; foi o audacioso ministro da Fazenda, o ponderado presidente do Conselho de Segurança da ONU, o preclaro ministro do Exterior e o justo ministro da Justiça. Por isso a data de hoje é um dia de luto para o Brasil.

### Oficiais...

chefe do subgabinete no Estado de Mato Grosso, Cuiabá.

**P. R. 13.523-61, n.º 26 de 19-5-61** — designa a Comissão de Sindicância para apurar fatos ocorridos na Estrada de Ferro Central do Brasil, tendo como presidente o coronel Rodrigo Otávio Jordão Ramos.

**CONSELHO DO PETRÓLEO**

**Decreto de 18-5-61** — designa o capitão-de-mar-e-guerra Carlos Artur da Silva Moura para exercer a função de Membro do Conselho Nacional do Petróleo.

## BRASIL, ATRAÇÃO TURÍSTICA

*RIO — Depois de trazer ao Brasil, agentes de viagem da Alemanha e da Inglaterra, a Panair promove a visita de agentes franceses, representando as mais importantes organizações de Paris, no gênero. O objetivo de tal promoção é fazer ainda mais conhecido o nosso país, nas suas manifestações de progresso e desenvolvimento e, ao mesmo tempo, mostrar o que podemos oferecer como atração turística. Os agentes franceses chegaram, ontem, ao Rio, viajando pelo jato DC-8 da Panair e, já hoje, estarão voando para Brasília, onde passarão o dia. Integram o grupo, de cujo desembarque a gravura acima fixa um aspecto, os srs. Roberto Gamard, Calli, Toudic, Pelmoine, Farge, J. Macheler, François de Laubrière, André Robin, sra. Rabatel, senhoritas Atcheberry, Archimard, Pochet e Dorian Groutchenko, êste funcionário da Panair, em Paris.*

# Desmentidos os prazos do Departamento de Águas

CARROS-PIPA

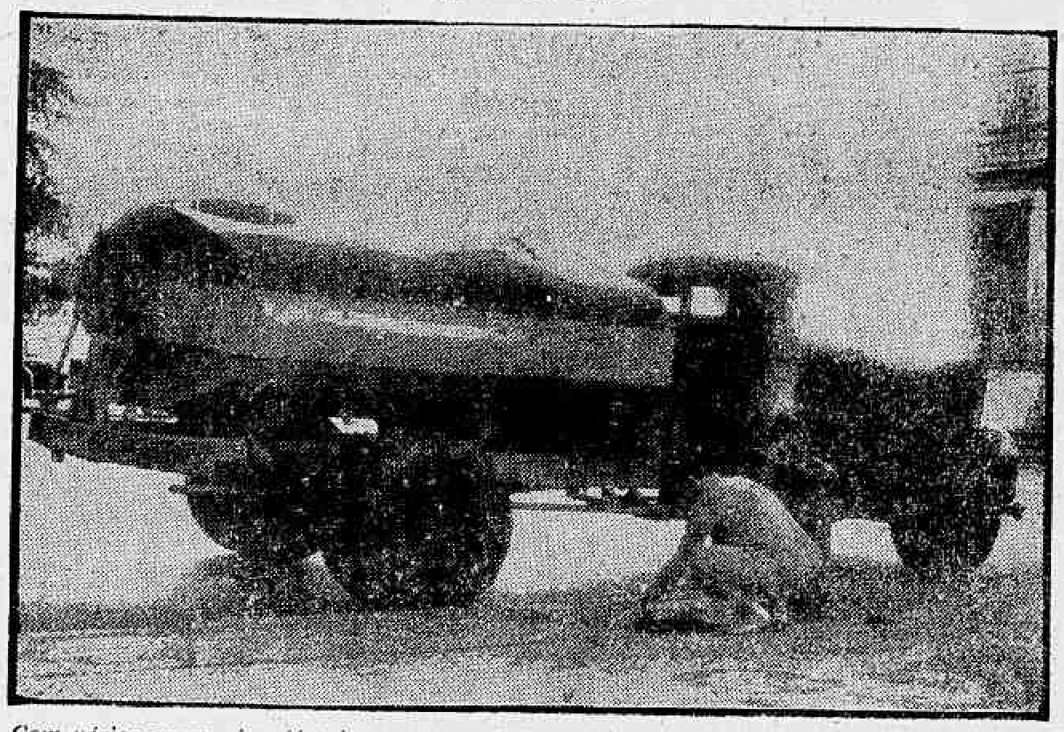

*Com vários carros-pipa (foto) nas ruas, o Departamento de Águas teve que capitular e confessar: a crise continua existindo.*

## Abastecimento normal tem "prazo abstrato"

RIO —

**Depois de passar uma semana inteira prometendo a normalização do abastecimento, que está em crise desde domingo passado, para "as próximas 24 horas", o Departamento de Águas — que diàriamente vem sendo desmentido pelos fatos, pois a sêca ainda prossegue — informou ontem ao DIARIO CARIOCA que êste prazo de 24 horas "é muito abstrato", podendo ser um dia, dois ou até mesmo três.**

A informação foi prestada à reportagem pelo sr. Corrêa Nunes, que durante a entrevista desmentiu algumas informações feitas pelo diretor de Águas, sr. Veiga de Brito, e muitas outras por êle mesmo feitas, desmentindo, inclusive, o desmentido que fêz em declarações publicadas em um matutino, na qual atribuía a crise no abastecimento exclusivamente "a jornais sensacionalistas".

"PRAZO ABSTRATO"

Em declarações prestadas à imprensa, o diretor do Departamento de Águas, sr. Veiga de Brito, anunciou o fim da crise no abastecimento para a última quarta-feira, repetindo promessas que desde segunda-feira vinham sendo feitas por seus assistentes, que anunciavam a normalização "para o dia seguinte". Nesta mesma entrevista, o diretor de Águas afirmava que o rompimento de Lajes não afetara em nada a Zona Norte e Centro, mas apenas Botafogo e Copacabana.

Ontem, o sr. Corrêa Nunes desmentiu estas palavras de seu diretor, afirmando, inicialmente, que a sêca afetou a Zona Norte (como foi mostrado pela reportagem do DC) e adiantando que a crise nesta parte da cidade será permanente, até que seja construída a segunda adutora do Guandu.

Após desmentir as afirmações do sr. Veiga de Brito, o sr. Corrêa Nunes resolveu desmentir um desmentido por êle feito e publicado ontem em um matutino, atribuinte a crise exclusivamente a jornais sensacionalis-

(Conclui na 11ª pág.)

CONTRAVENÇÃO PARA JANIO VER

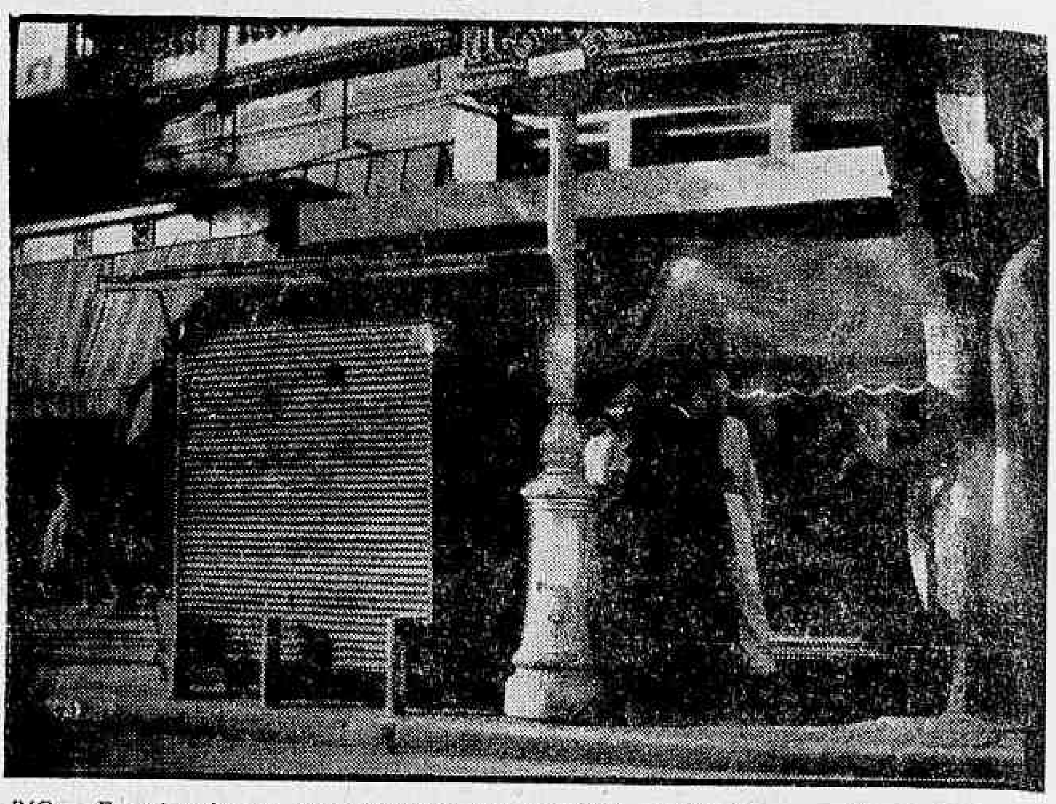

*RIO — Esta é mais uma das muitas "casas comerciais" que funcionam no Estado da Guanabara, com aquiescência do governador Carlos Lacerda, apesar das reiteradas recomendações do presidente da República contra o jôgo. O "estabelecimento" funciona em pleno Largo da Carioca, disfarçado em papelaria, mas ao invés de lápis e cadernos os empregados da casa vendem os "bichos" da lista de contravenção zoológica e, aos domingos, trabalha vendendo apostas de corridas de cavalos. Só o govêrno estadual não sabe e não vê.*


Diario Carioca

RIO DE JANEIRO, SABADO, 27 DE MAIO DE 1961


## DCT não paga aos que vendem os seus selos

RIO —

**Milhares de servidores do Departamento de Correios e Telégrafos estão sem receber vencimentos há nada menos que cinco meses, isso porque, muito embora o Plano de Classificação votado no govêrno passado fizesse a necessária previsão da situação da classe, os órgãos técnicos do Ministério da Viação não tomaram as providências cabíveis.**

A situação vem se agravando dia a dia, face ao absurdo aumento do custo-de-vida, que já torna difícil a existência dos que recebem e está tornando mais que impraticável a sobrevivência daquêles funcionários — cuja missão específica é a venda de selos ao público —, já havendo o caso dos que não vão trabalhar por falta de numerário para pagamento da condução.

GOVERNO NAO CUMPRE

O grupo de postalistas prejudicados, enquanto envida todos os esforços no sentido de acertar sua situação, queixa-se amargamente do atual govêrno que, muito embora encontrasse tudo preparado pelo antecessor, não cuidou da situação lançando um sem numero de famílias na miséria. Apêlos já foram feitos no sentido de, pelo menos, ser aliviada a situação, sem qualquer resultado.

COMISSÃO AGE

Os prejudicados organizaram uma Comissão para conseguir das autoridades federais o imediato enquadramento previsto na Lei relativa ao Plano de Classificação. Essa Comissão já esteve em Brasília, não tendo também, conseguido nenhum resultado prático. Segundo foi possível apurar, os representantes dos vendedores de sêlos têm ampla liberdade para tudo fazer em defesa da classe.

CARTA DE LEITOR

A situação se apresenta caótica em todos os Estados. De Teófilo Oto... Minas Gerais, com data de 11 do mês corrente, o leitor Lauro Francisco de Sousa, vendedor de sêlos do DCT, enviou a seguinte carta à redação:

"Prezado senhores. São decorridos oito meses da publicação da Lei responsável pelo Plano de Classificação. Essa Lei tem dispositivos que dão direito ao enquadramento dos vendedores de sêlos do Departamento de Correios e Telégrafos do Ministério da Viação e Obras Públicas. Entretanto, até o presente momento ainda não saiu o aludido enquadramento. Assim, julgo ser única solução escrever para êste órgão, a fim de que, se possível, seja feito um apêlo para que as autoridades competentes cumpram dentro do mais breve espaço de tempo, o que aquela Lei determina.

É ridículo e lamentável que aquêle órgão (o DCT) não tenha até agora, encontrado a solução, apesar de todo o tempo decorrido.

Como é do domínio público, o aumento do custo-de-vida é assombroso. Que será dessa classe que nem ao menos o salário antigo está recebendo?

Espero que nossa situação aflitiva seja entendida e o apêlo prontamente atendido. A fome ronda nossos lares e com ela virá o desespero que tirará o domínio dos nossos nervos. Para evitar mal maior é que peço que seja feito êsse apêlo através do DIARIO CARIOCA, jornal que sempre diz a verdade (ass.) Lauro Francisco de Sousa".

"INTERPOL CHAMANDO RIO"

*RIO — Amanhã a paisagem carioca ficará mais bela: Julia Sandoval (foto), estrêla do cinema argentino, desembarcará no Galeão para desempenhar o principal papel feminino de uma produção argentino-brasileira, que terá o Rio de Janeiro como paisagem. O filme — "Interpol Chamando Rio" — é produzido por Emilio Spitz e nêle tomarão parte Tito Alonso e Enrique Kosi (que já estão no Rio) e o brasileiro Arnaldo Montel, um que já foi contratado. O diretor é o veterano Leo Fleider. Os agentes de propaganda disseram, sôbre Julia Sandoval, apenas que "é várias vêzes premiada na Argentina e esta é a primeira vez que filmará no estrangeiro". E justificam: enviamos a foto.*

## *Em nôvo escândalo o auxiliar de Lacerda*

RIO —

**O secretário de Agricultura está promovendo a venda dos mercadinhos, instalados pelo govêrno passado para a venda direta do produtor ao consumidor, a emprêsas particulares, segundo denúncia feita, ontem, da tribuna, pelo deputado Saldanha Coelho, durante a sessão da Assembléia Legislativa.**

O deputado disse, que o secretário não está interessado nos problemas do abastecimento da cidade, voltando todo o seu prestígio como auxiliar do govêrno para outras atividades, conforme vai provar, na próxima semana, em discurso especialmente dedicado à questão das vendas daqueles mercados.

DAS DESTROI BARRACOS

O sr. Sami Jorge pediu a designação de uma comissão de deputados para visitar o Parque Proletário da Gávea, onde o Departamento de Assistência Social, com o auxílio da Polícia, acabava de destruir vários barracos, deixando seus moradores ao relento. A Comissão foi designada, depois de aprovada pelo plenário, ficando composta dos srs. Sami Jorge Paúlo Alberto, Naldir Laranjeiras, Roland Corbisier e Jorge Valadão.

DUELO SALDANHA X AMARAL

O debate entre o líder da Maioria, sr. Amaral Neto, e o líder do PTB, sr. Saldanha Coelho, em praça pública, anunciado para a próxima têrça-feira, nos jardins do Méier, foi transferido para o dia 12 de junho e será realizado em outro local, já que a televisão se interessou pelo mesmo e fará sua transmissão.

CARNE DE CAVALO NAS FEIRAS

O sr. Valdemar Viana disse que em Padre Miguel o policiamento é completamente nulo, tanto que os assaltantes agem em plena luz do dia, encostando caminhões às portas das casas comerciais, retirando delas as mercadorias que bem entendem, sem serem molestados. Disse que se rouba, até, cavalos que são, depois, abatidos e sua carne vendida nas feiras-livres.

OUTROS ASSUNTOS

O sr. Danilo Nunes estranhou que o presidente dos Estados Unidos tivesse se dirigido ao marechal Tito, num telegrama de congratulações, falando em nome do povo americano e brasileiro. O sr. Temístocles Cavalcanti prestou homenagem à memória de Osvaldo Aranha pelo transcurso, ontem, da data do primeiro aniversário de seu falecimento. O sr. Gerson Bergher, como presidente da Comissão de Finanças, fêz uma exposição sôbre a situação financeira do Estado na parte referente à arrecadação.

SESSAO SECRETA

O sr. Roland Corbisier disse que iria requerer a realização de uma sessão secreta para examinar fatos corridos durante a escôlha do nome da sra. Dulce Magalhães para o Tribunal de Contas. Comentando a escôlha do nome da sra. Dulce Magalhães, declarou que a mesma se fêz de maneira irregular, já tornada do conhecimento público e que, por isso mesmo, a sra. Dulce Magalhães não deveria aceitar sua nomeação para o Tribunal.

RENUNCIOU AFONSO ARINOS

O sr. Afonso Arinos Filho renunciou ao cargo de vice-líder da Maioria. O motivo alegado foi a incompatibilidade de pontos-de-vista do govêrno estadual, em matéria de política interna, com os pontos-de-vista do govêrno federal, nessa parte orientada pelo seu próprio pai, senador Afonso Arinos.

CANDIDATO A REI

*A semelhança física é o trunfo menos importante com que conta Stuart Whitman para disputar o trono vago do "Rei" Clark Gable. Fia-se mais no talento.*

## DLU não admite "garis"

RIO —

**"Embora o Departamento de Limpeza Urbana necessite, realmente, de muitos "barnabés", nada existe de concreto sôbre a nota publicada em diversos jornais segundo a qual estariam sendo admitidos trabalhadores para o serviço de "gari", afirmou, ontem, à reportagem do DIARIO CARIOCA o assistente do diretor do DLU, tendo em vista as extensas filas que se formam, diàriamente, em frente àquela repartição estadual.**

De acôrdo com a referida nota, o DLU, em virtude da deficiência apresentada no que diz respeito ao recolhimento do lixo, (acumulado há dias) em logradouros cariocas, e à limpeza das principais artérias da cidade (que nunca estêve tão suja) empregaria cêrca de mil "garis" para procederem a uma "varredura" em regra na Guanabara.

DLU DE ACÔRDO

Salientando não estar autorizado a prestar qualquer esclarecimento sôbre o assunto,

(Conclui na 11ª pág.)

## Devassa nas agências de notícias

BRASILIA —

O ministro da Justiça assinou portaria designando os senhores Esdras Guerros (advogado do Banco do Brasil), Geraldo Rêgo (assistente do seu gabinete) e Carlos Castelo Branco (secretário de Imprensa da Presidência da República) para integrarem a comissão de inquérito que o sr. Jânio Quadros mandou constituir com o fim de investigar o comportamento das agências de notícias estrangeiras.

## Devolvidas armas dos rebeldes

RIO —

Sob a presidência do juiz Alcino Pinto Falcão, estando presentes o promotor em exercício na 24a. Vara Criminal e os implicados no movimento de Aragarças que foram devidamente requisitados, bem como os peritos e fotógrafos do Instituto de Criminalística e delegado de Segurança Pública, foram abertos, ontem, os dois envólucros contendo material apreendido aos rebeldes.

As armas foram separadas, em seguida, sendo uma determinada parte entregue ao Exército e à Aeronáutica, ocasião em que o representante desta última pasta militar sugeriu que todo aquêle material fôsse remetido para o referido Ministério, onde então seria feita a identificação, pretensão esta atendida pelo magistrado.

DEVOLUÇÃO DE ARMAS

O coronel Burnier um dos acusados, ponderou que existiam, entre os armamentos, alguns que não pertenciam às corporações e nem tinha sido utilizado na revolução. Havendo, também, outras armas usadas no movimento de Aragarças e que não constavam do arrolamento procedido.

Do material faziam parte cartuchos calibre 45 e explosivos, tendo o referido coronel Burnier e o coronel Luiz Mendes também, acusado, identificado armas que lhes pertenciam, as quais lhes foram prontamente devolvidas em virtude de petição, anteriormente feita ao juiz. A audiência não constituiu qualquer movimentação do processo que está com seu andamento sustado, pelo STF.

## Polícia florestal vai tentar impedir balão

RIO —

**Mesmo sem dispor de policiamento eficiente, o Serviço Florestal da Secretaria de Agricultura percorrerá os subúrbios cariocas na tentativa de impedir que se soltem balões durante as festas juninas. Esta a informação ontem transmitida à reportagem pelo sr. Altamiro Barbosa Pereira, diretor-substituto do SFSA.**

Ao mesmo tempo, fêz aquela autoridade um apêlo à população para que fôsse transmitido através do DIARIO CARIOCA, para que não solte balões que poderão provocar incêndios nas matas vizinhas, destruindo-as e pondo em risco a vida dos que moram nas cercanias.

PENALIDADES

Depois de dizer que dois ou três guardas, acompanhados de um fiscal, irão policiar as ruas e os subúrbios do Rio para exigir o cumprimento do Código Florestal, acrescentou o sr. Altamiro Pereira, que, nos casos de desrespeito, serão aplicadas as penalidades que vão desde a multa de Cr$ 500,00 a 15 dias de prisão conforme o caso, aos infratores.

A propósito da deficiência de elementos para policiar a cidade, esclareceu aquêle diretor que não pode retirar os elementos que trabalham nas florestas mas que tentará conseguir a ajuda da polícia civil. Finalizando disse que como todos os anos, enviará novamente uma nota a todos os clubes pedindo-lhes que ajudem a fazer com que as leis sejam acatadas, chamando-lhes a atenção para a responsabilidade que cabe aos organizadores das festas juninas".

## Governador do Pará no Rio: contatos

RIO —

**Chegou ontem ao Rio o governador do Estado do Pará, sr. Aurélio do Carmo, que tratará, na Guanabara, de assuntos de interêsse de seu Estado, especialmente os referentes à próxima Reunião dos Governadores da Amazônia, a ser realizado em agôsto próximo.**

No dia de ontem, o gover-

(Conclui na 11ª pág.)

## Mestras deixam o sanduíche

RIO —

**O governador Carlos Lacerda sancionou projeto de lei da Assembléia Legislativa que manda aproveitar como professôra primária, nível 13, (Cr$ 15.000,00) mensais, as professorandas das escolas normais formadas em 1960 e que vinham trabalhando desde março dêste ano com os vencimentos de 50,00 diários (mais conhecido como salário "sandwich").**

O governador Carlos Lacerda assinou o projeto com a presença do Secretário de Educação e professôras agora beneficiadas.

VÃO RECLAMAR

Enquanto o Secretário de Educação sr. Flexa Ribeiro no discurso pronunciado orgulhava-se da nomeação das novas mestras e do seu salário de Cr$ 15.000,00, as professôras que já estão lecionando e formadas nos anos de 1957, 58 e 59 vão reclamar o desajuste de vencimentos, pois estão percebendo sòmente 12.000.00 mensais e sem direito de qualquer aumento. Estão assim prejudicadas cêrca de 3.000 professôras primárias que irão certamente ao Judiciário para que os vencimentos sejam igualados.

## Cannes viu candidato ao trono de C. Gable

CANNES, maio de 61 —

**A mesma combinação de simpatia e feições rudes que fizeram de Clark Gable "O Rei" encontram-se num moço que começou na televisão americana para ser lançado pelo cinema inglês no Festival de Cannes e aí converter-se numa das maiores atrações masculinas. Stuart Whitman é o seu nome.**

E' bastante raro que um ator masculino tenha grande sucesso no Festival de Cannes, onde tôdas as atenções são geralmente catalizadas pelo brilho das vedetas internacionais, e o pouco que resta de interêsse se volta para as esperançosas "starlets" que sonham com a glória. Stuart Whitman conseguiu o quase milagre de aparecer em tal ambiente.

QUEM E' QUEM

Apesar de suas credenciais que o candidatam ao lugar vago do "Rei", Stuart Whitman é ainda um nome pouco conhecido no mundo do cinema, mas ficará na memória dos que compareceram ao Festival de Cannes como aquêle ator que soube conquistar simpatia em todos os múltiplos "fronts" do concorrido certame.

No Brasil, Whitman já foi visto através de suas interpretações em "10, North Frederick" e "Murder Inc.", filmes que alicerçaram a convicção de que o jovem ator, chegado ao cinema graças ao sucesso que alcançara na televisão, norte-americana, ficaria limitado (ou "estigmatizado"...) pelo gênero policial.

"MADE IN ENGLAND"

A essa altura ocorreu a feliz interferência do cinema inglês, a quem coube revelar uma nova faceta da personalidade de Stuart, a qual depõe em favor de sua versatilidade: foi-lhe confiado o dificílimo papel de Jim Fuller em "A Marca" (The Mark) e êle se saiu às maravilhas.

Nessa película, que representou condignamente o cinema inglês em Cannes, sobressaiu-se especialmente a interpretação do jovem ator no papel de um homem que depois de condenado por um crime sexual, procura ajustar-se novamente à sociedade, vencendo as desconfianças desta e suas próprias incertezas e indecisões.

Aparecendo pràticamente em todos os planos do filme, aguentando o pêso dêsse papel difícil, Stuart Whitman sobrepujou sua famosa parceira, Maria Schel, cujo talento invulgar constituiu tão-sòmente moldura para a soberba atuação do jovem astro.

A PALAVRA AO TEMPO

Stuart Whitman não saiu premiado de Cannes, mas é inegável que todos lhes reconheceram virtudes para tanto, como é inegável que seu cartaz saiu grandemente aumentado, consolidando os esforços de uma bela carreira.

O sucessor para Clark Gable pode ser perfeitamente êsse jovem de feições rudes e simpáticas, de gestos bruscos mas harmônicos, de talento versátil e amadurecido: qualidades não lhe faltam. Resta esperar. Talvez não muito tempo. (De Severino Filho, especial para o DC)

TRAJETÓRIA DE JORGE AMADO

*RIO — Com 236 livros, grande número dos quais traduzidos em 34 línguas, foi inaugurada na tarde de ontem, na Biblioteca Nacional, a exposição intitulada "Jorge Amado, 30 anos de literatura", que, em artísticas estantes decoradas por Di Cavalcânti, Glauco Rodrigues, Scliar e outros nomes famosos, mostra a trajetória do "imortal" baiano desde "País do Carnaval", lançado em 1931, até "Velhos Marinheiros", publicado êste ano. A mostra foi inaugurada com a presença do acadêmico, cabendo ao sr. Adonias Filho, diretor da Biblioteca, saudá-lo e cortar a fita simbólica. Além de membros da Academia Brasileira de Letras, várias autoridades e escritores, grande número de admiradores de Jorge Amado compareceram à inauguração. Na foto, o momento em que o sr. Adonias Filho, tendo ao lado Jorge Amado, inaugurava a mostra.*

## Comerciários querem a extenção: 28%

RIO —

**O presidente do Sindicato dos Comerciários enviou, ontem, um apêlo ao Tribunal Regional do Trabalho no sentido de que apresse o julgamento do pedido de extensão do aumento salarial de 28% a todos os empregados no comércio.**

(Conclui na 11ª pág.)

## CPOS PROMOVE REUNIÃO HOJE

RIO —

Os membros da Comissão Permanente das Organizações Sindicais do Estado da Guanabara reunir-se-ão, hoje, às 9 horas, na sede do Sindicato dos Metalúrgicos para deliberar quais as medidas que deverão adotar para cumprir as resoluções do II Encontro Fraternal dos Trabalhadores, recentemente realizado em Belo Horizonte.

## EMPREGADOS DAS IRMANDADES PEDEM AUMENTO

RIO —

Os empregados das irmandades religiosas reunir-se-ão em assembléia às 18 horas da próxima têrça-feira, na sede do Sindicato dos Trabalhadores na Indústria do Açúcar para dar início a uma campanha de aumento salarial, alegando que com seus atuais salários não podem enfrentar a elevação do custo-de-vida.

Após essa assembléia, os dirigentes do sindicato entrarão em entendimentos com os diretores das irmandades para conseguir o atendimento amigável das reivindicações dos associados da entidade.